大同報

本報創刊西曆一九一三年
發行人 王希哲 編輯人 富彭年 印刷人 賀澤民
社址 新京東大馬路
電話（本日） 編輯部四七二四 營業部二〇九六 印刷工場四七二五
報費 一份國幣五分 一個月國幣壹元 外埠郵費在外
廣告價 一行（五號字十三字）一日壹元 特別地位加倍 另議

華南赤匪極度狡猾 蕭部竄向川黔
湘粵軍調動追剿甚忙

【長沙通訊】湘省府主席何鍵赴南嶽，一面為討論湘省三年計劃，一面為應付贛邊匪警事件，十日下午返省，適為擴大紀念週，何即出席報告追剿蕭匪事件茲錄如下，西路軍在江西方面剿匪情形日有進展，僅餘蕭克股匪，因在贛巢穴盡失，不能存在，乃不得不出而流竄，以圖生存，第一縱隊方面鮑剛旅轄區，兩個月以前，即已限令完成碉堡係欲在湘粵贛邊區另覓一個新根據地，西路軍一開因行動較慢的關係以致未能如期完成，蕭匪即乘虛由此竄出，他們自己宣言蕭匪竄出，即抽調團隊前往各縣堵截，一面調軍跟剿，因贛西一帶，均築有碉堡，須有軍隊接防，方能抽動，因此延擱許多時間，而匪衆行動迅速，追剿部隊與匪距約有幾天的路程，匪衆竄湘地，約有五六千人，槍約三千枝，專走偏僻小路，抄入湘境，沿途地方團匪符號旗幟假稱湘軍回防，迨至汝城桂東，經守團堵的團隊查覺始知確係蕭匪竄湘，比即急調軍團分別堵追，匪部前天已過郴縣，即到桂陽附近，大部尚在桂陽，共先頭部隊，有一部份到達新田，查匪之企圖，係欲出湘省經川黔，用極迅速飄忽的行動，乘虛流竄，不與國軍接觸，至於國軍追剿的部隊，王東原師行動較快，前天已抵栖風渡與匪相距，約差一天之路彭位仁師在王師之後，約距二三天之路，陶廣師則因接防部隊到達較遲之故更在彭師之後，所幸匪的企圖已明，有一定方向可追，現正派隊嚴切追剿，祇要遇見軍團，接觸一下部隊即可趕上，很容易的將蕭匪在湘境消滅，這是蕭匪最近之流竄，國軍追剿大概情形，

【廣州通訊】朱毛共匪，自在福建突圍失敗後，擬再圖第二次犯福州，惟東路軍佈防週密，西南北各路軍又步步進迫，共匪以各路合圍勢成則進退失據，為先謀打通一路，以備他竄計，除仍以相當兵力，與東路軍周旋，俟隙出動外，一方面另派興國雩都各地共匪數千人，偷渡贛江西岸，擬聯合贛西湘南土共，竄粵贛湘邊界，一路出贛州江口，牽制南路軍第一縱隊，一路由良口竄遂州再經湘邊桂東，西南兩路軍事，突告緊張，南路剿匪軍總司令陳濟棠據報，以汝城為粵北門戶，抑亦為剿匪軍事後方之要衝，遂飭第一縱隊指揮余漢謀，趕回大庾坐鎮指揮，余氏奉命後，已離省返防，沿途不敢逗留，趕到大庾，即返軍部主持一切並即明令檄調第一師李振球第四師張達兩部，在信豐江之南岸，贛江之西岸，認眞督促官兵嚴密封鎖，因守防地，使匪軍不得越雷池一步又調第二師第五團陳樹英部由大小窩趕到南康增防，第六團宋仕台部，出發上猶，第一教導團謝錫珍部開赴崇義，獨立第三師第一團陳伯英部開赴樂昌，第三團吳以起部開赴仁化，教導團何麟瑞部，則在南雄佈防，總共調部隊六團，圍攻汝城桂東之李明瑞，李宗保殘部，限一個星期將之消滅，閩西路軍方面，現亦有部隊三團，調到湘南郴州茶陵一帶堵截頃據軍訊，共匪攻陷桂東後進陷桂陽，而汝城亦被匪攻陷，仁化與桂東相距一百二十里，與汝城相距僅八十里汝城被陷，則仁化勢危，而由仁化縣城，直達粵漢路黎舖頭站之公路已通，由仁化赴樂昌，數小時可到達，故汝城被匪攻陷消息傳到後，仁化樂昌兩屬商民頗為震動繼續將大批貨物及眷屬路韶安頓，聞西路剿匪軍總司令何鍵，現已加派大軍開赴郴州宜章，會同湘南警備司令胡鳳章部進擊，並電南路剿匪軍總司令陳濟棠，請速派大兵開赴粵北堵截，以便協剿，總部據電，除飭駐韶獨立第三師長李漢魂，將駐翁源築路之吳以起團，及駐英德陳伯英團之一營，開韶，趕程開赴仁化拱衛外，並檄調駐江村之警衛旅，黃國樑團兼程開赴樂昌駐防，黃團長奉命後，即開拔北上，到達樂昌屯，所遺防地總部調駐防附郊之教導師羅策羣團派一營填駐，以保護石井兵器製造廠，及楼頭無煙藥局至贛南方面，第一縱隊指揮余漢謀以共匪攻陷汝城，而仁化縣屬長江之北與贛省之上猶崇義壤地相接，乃檄調獨立第二旅陳章部開赴上猶崇義駐防，俾資拱衛，查陳旅原駐郡鄔，本月初間業已奉令開返贛南駐防，該旅遂由郡鄔沿安遠開拔，到達信豐，預計約於十八日以前即可開抵上猶崇義屯駐，又據另一軍息，總部現查悉曆聚湘粵邊境之共匪，實即從前被第一集團解散，陳鐵堅陳國樑等殘部，與共匪李宗保股聯合，編為偽警衛軍，約計人數僅得三千餘，聲勢所以如是披猖者，除該部約而千餘人外另有贛西共匪蕭克部，於日前秘密竄入湘境互相聯合，攻陷桂軍桂陽汝城等縣後，一面圖犯郴州宜章，一面謀直下粵北，擴大擾亂區域，使西南兩路不能切實聯絡，共竄襲郴州一股，雖經西路軍擊潰，但另有一股又突然出沒於宜章附近，總部接西北區綏靖委員公署轉來仁化縣長戴旭昇電告，謂據報有共匪蕭克所部四千餘人，聯合湘匪李宗保部千餘人，竄集湘南桂東縣屬之焦鶴寨前一帶，向汝城方面進發，請即派遣大軍堵截，以保邊防等語，又據樂昌縣長來電，謂探報宜章附近，最近忽發現共匪出沒，由坪石至宜章電綫，且一度被匪割斷，電訊不通，有犯株韶路沿線企圖，陳即電令獨立第三師長李漢魂，派隊馳赴仁化樂昌邊區一帶防範，李部陳伯英團既到樂昌，隨派兩營開赴坪石屯駐，坪石河南北兩岸，原架有竹橋兩座，以利湘粵往來貨運，現已將該兩橋拆毀，以策萬全，惟坪石以北，與宜章郴州之電報交通，仍未能通報，故湘南情勢，實難明瞭，由湘南運赴樂昌之往來貨物，業經停頓，幸粵北邊區範以國內各地，尙未有匪共到擾，仁化方面，當吳以起團未抵達以前，縣長戴旭昇經派出縣屬警衛隊開赴城口屯駐鎭懾，嗣大軍開到，匪亦未敢進犯地方治安如常，只人心仍有戒懼耳，陳濟棠以郴州宜章貼近粵境，且匪情素詐，為保境計，曾於十日晚召集會議，決定所有堵截蕭李匪部飭由獨立第三師長李漢魂擔任全責，並令李氏親赴仁化指揮，相機應付，已奉令出發之警衛旅黃國樑團，則令改道開往翁源接防，必要時由韶塔南親率教導師第三團陳亨垣，第四團陳驥兩部出發策應，同時並由黃光銳飭令駐韶第三飛機隊，按日派機輪流前往湘邊視察，隨時將匪情報告，另飭第一運輸站長利樹宗，派出兩個分站率運輸隊六隊，由南雄分別出發樂昌仁化兩處，辦理軍運，李漢魂奉命，即偕同參謀副官多員，由韶關出發仁化主持剿匪軍事，俟佈置完妥後，或轉往樂昌一行，至湘省方面聞何鍵確已派王東原師沿茶陵追擊，並飭保安司令李覺，派隊進駐資興郴州，彭位仁師會同湘南警衛旅劉壽材等部，斜出桂東，遮斷汝城匪股聯絡，使獨三師與李覺部隊乘時進攻，惟王東原師，因茶陵方面尙有零星散匪出沒，須留部隊鎭壓，預料西南兩路軍進剿，桂東汝城匪衆將退竄蓮花永新老巢，屆時王師協同劉建緒部擔任截擊，不難一鼓殲滅，

滬小學教師萬人失業！
中國教育界一嚴重問題
滬教局舉行登記

【上海通信】滬市教育局舉辦之第八屆小學教師登記及七屆以前登記人員重行登記自一日開始報名以來，本外埠遠道而來登記者數近萬人此外更有上海附近各縣小學教師因縣教育經費延久不發致生活難維，而來本市者，為數更不少，茲悉報名已截止，定十五日在滬南衛生事務所檢驗體格，十六日在萬竹小學舉行口試，至重行登記人員及本屆檢定合格人員可免口試及體格檢驗，

冀省嚴禁烈性毒品 製造販運一律處死
奉到南昌行營頒佈條例
省府佈告各界凜遵勿違

【天津訊】省府前奉南昌行營訓令，以販運製造嗎啡，高根，海洛因，紅丸等烈性毒品，倘按普通法律懲辦，不足以收功效，況華北地勢特殊，平津尤易隱匿，非依軍法嚴辦，難淨毒氛，特仿照豫鄂皖等省，引用嚴禁烈性毒品暫行條例，交軍事機關辦理，一經查獲，即處死刑染有嗜好者，概行拘押勒戒戒絕後再吸，亦處死刑，省府特發佈告，自公佈十日後施行，技錄佈告及條例要點如左，

佈告週知

案奉 國民政府軍事委員會委員長南昌行營禁字第五八一號訓令開為嗎啡，高根，海洛因，紅丸，白面等烈性毒品，體積甚小，取攜甚便，需值極昂圖利至厚，因此惟利是圖之奸商，遂多巧為偷運，步數不肖之軍警，亦常包庇縱容以致毒燄滋蔓，無間城鄉，惡癖沉淪，浸及婦孺，華北各省地勢特殊，此類烈性毒品之輸入，更屬防不勝防，其受害之烈，實較東南各省為尤甚，極其禍毒，不惟足以亡國，抑且足以滅種，每念及此，至用痛心，去年豫鄂，皖，三省勦匪總司令部對於麻醉毒品，曾經頒定章程，厲行查禁，所有各地查獲販賣，運輸，製造，各種麻醉毒品人犯，一律飭令解送軍法機關，以軍法嚴辦，惟陸海空軍刑法中，於此項罪犯之懲處，尙未詳晰規定而禁烟法中所訂條款，科罰過輕，亦未能完全適合此種特殊情況，本年五月，遂由本行營頒布嚴禁烈性毒品暫行條例，通令豫，鄂，皖，贛，蘇，浙，閩，湘，陝，甘，等省政府，及上海南京兩市政府，切實遵行，如各省市照章切實取締，則蔓延各地之毒禍，從此有逐步滌蕩之可能，冀察綏各省，地當華北要衝，平津兩處，則華洋雜居，良莠不齊，各該地方於此類烈性毒品之製運售吸，尤宜嚴密查禁，盡法懲處，務得於最短期間，克收除惡務盡之效，除分令外，合行檢發前項條例，令仰遵照，並轉飭所屬一體遵照，仍將奉文日期，報查為要，等因，奉此，除分行外，合行照抄令發條例，布告週知，其各凜遵勿違，切切，

條例要點

（一）嗎啡，高根，海洛因，及其化合物或配合而成之紅白等色毒丸均為烈性毒品，（二）製造或運輸烈性毒品者死刑，（三）販賣或意圖販賣而持有烈性毒品者死刑，或無期徒刑，（四）意圖營利為人施打嗎啡或設所供人吸用烈性毒品者死刑，（五）吸食或使用烈性毒品有癮者，概行拘押，交醫定期勒令戒絕，不遵限戒絕，或戒絕後復吸食，或使用者死刑，（六）吸食或使用烈性毒品，限期內驗明已經戒絕者，得給以證明書，但一年內得隨時調驗之，（七）公務員包庇或要求期約收受賄賂，而縱容他人違犯本條例各條之罪者死刑，盜換查獲之烈性毒品者亦同，（八）公務員以烈性毒品栽贓誣陷他人者死刑，（九）第二條至第四條及第七第八條之未遂罪罰之，（十）死刑之執行得用槍斃，（十一）還犯本條例各罪者，由兼行營軍法官之該管縣長，或兼區保安司令之行政督察專員審判之，其在未設行政督察專員之省市，或該管縣長不兼行營軍法官者應由該管市長或縣長呈請指定有軍法職權之機關審判之

湘省救濟農村辦法
設農產倉庫貸款銀行（上）
與中國上海兩行接洽中

【滬訊】湖南為中國著名產米區域，每年運銷長江流域以及滬閩各處，為數甚鉅，近因災荒頻仍，農民窮困日甚而倉儲全無，一遇水旱災祲農產歉收，人民即無以自存湖南省政府主席何鍵，受今年水旱交迫之刺激，深覺非有大規模倉儲，不足維持農村經濟，爰特草擬湖南棉業試驗場農產倉庫計劃書，及倉庫押款辦法，由建廳長余籍傳，財政廳長張開璉，棉業試驗場長袁仲逵等，與本埠中國銀行總經理張公權，上海銀行總經理陳光甫，接洽投資貸款，現已大致就緒，中國上海合組農產倉庫貸款銀行，專派呂志庭李景陶二人，在湘負責辦理，記者特探誌詳情如下，

倉庫宗旨

按中國倉儲創設最早戰國時代，有李悝之糴糶法，兩漢中葉有常平制，與他如社倉義倉歷代皆有，惟至今日，均已廢弛不堪，救濟之道，惟有參酌常平舊制，合作新規，聯合新聞機關，創設農村倉庫，俾農民遇有急需，不須廉價出售其產品，可得應用之資金且倉庫得以平價收買糧食，調劑供求，一旦國家遇有意外事變，尤可得救急之效，故該省府與金融界合力籌辦全省倉庫，更從交通便利之區設廠精製，由合作社直接運銷農民，免受商人居間之剝奪，

分區設立

該省並擬劃全省產農富地區為八區就各區交通中心設立區倉庫一所，由特約銀團設辦事處於其中，再於區中各市鎭設分倉庫各一所，鄉村小市鎭亦各就其需要，設立支倉庫其規劃如下，一，津市區，澧縣，安鄉，臨澧屬之，

井陘捐稅調查

【井陘通訊】井陘位於冀省西陲太行東麓，境內山嶺盤亘向稱偏僻之區，土質磽脊，不宜耕種，只有山貨一宗，為鄉間主要之產物，幸而地層以內，富有煤炭礦藏，目下已開採者已有六七處之多附近民衆，依此為生，近年以來因災害頻仍，捐稅奇重致一般鄉村，遂入於破產與恐慌交織之厄運中，記者此次道過井陘，順便對於該縣苛雜種類，及徵收情形，加以調查，以便在此全國一致廢除苛雜呼號中，或可博當局之注目，因而促進廢除之進程，則慰甚幸甚，

糧食捐 農人糶糧一斗，須納斗捐一分五，捐錢一分，

屠宰稅 屠宰稅在縣內為最重之稅，且每年亦有變動，殺牛一頭，納稅兩元左右，羊一隻五角左右，猪一口六角左右，

牲畜稅 每買牲畜一口按價納正稅百分之三，牙稅二分，及稅繩與票賬各二分，如價值百元之牲口，買主即須出洋百零七元，

營業稅 無論何種商舖均須繳交此稅，係由商號之等級或成本而規定，商會費，為商號之加入商會者交納，

山貨稅 此稅包括一切山區之出產，如花椒，胡桃，干果等，

棉花稅 由買主納稅三分，實

木植稅 舉凡農民日常所用物品，如櫃箱桌椅等木貨，亦莫不有稅，

煤炭稅 本縣因為煤炭之出產地，故鄉間均煤店林立，但煤炭交易，除有正稅必須納稅外尙有牙捐稅之苛剝，此外如油行，布行，灰行，蓆行花生行等等，名目繁多，不勝枚舉，至於田賦附加，早已超過正稅規定，且尤為人民所苦者，為硝磺局，統稅局，印花代賣所，買賣田房稅契所等機關，一般民衆負擔繁重，呼地無門，更往往因不知底蘊而違稅章，因而輕則被罰，重則押管，值此農村破產，經濟恐慌之際小民其何能堪，

通俗演義 覺世奇談【四五】

清溪道人編次 冲和居士評校

第十回 慶生辰妯娌分顏 毆閑氣大家得病

一言不合便生嗔，
錯配姻緣恨莫伸，
矛盾漸成形骨立，
癡聾應解獲長齡，

話說張氏鈎引丈夫吐出眞情話來，哈哈冷笑道『大丈夫不能軒昂成立，反思量妻子的財物，豈是箇長進漢子這也不難，待我尋條繩子去懸樑自盡，你另娶一位有嫁貲窈窕娘子，豈不美哉，何必恁地煩惱』瞿毅聽了這句話，把一肚子酒都驚醒了，改口道『我自說着玩耍，娘子就認眞起來，俗言道錢財如糞土，情義値千金，我怎敢怨恨娘子』張氏道『要知心腹事，但聽酒後言，況未言之先，細察動靜，早知君意今無他說，汝再以顏色嚬臉給我看，惟死而已』瞿毅黠悔，宛轉虛心寬慰，勉强趨承，愠色暫更為喜色，愁腸權且作歡腸，這張氏見丈夫如此小心趨奉，只索作罷了忽一日，蒸媽媽令家僮送一擔盒禮來，說是女兒母難之日，打一筋素麵，請親家和安人一坐，郁氏歡喜，忙整備筵席，就接親母過門，又請凌婆，和鄰族女眷們陪宴酒至半巡，邀衆人入側廳喫茶，凌婆和張氏，且到臥房裏淨手，張氏坐在床上，低頭垂淚，凌婆問道『大娘為着甚事？這般的屈愁！』張氏嘆口氣道『一言難盡，我若告訴媽媽，好生慚愧！』凌婆道『我與你怎講這話來大娘子平日間說說笑笑，甚覺親熱有趣，為何近日愁眉不展，顏色憔悴，見了人沒些話頭，這般寂寞！却因何故？可對老身實言，待我替你散悶則箇』張氏道『恨只恨我命薄，嫁了個無情無義不貼心着肉的丈夫，終日嘔氣，幾次要尋一條死路，因牽掛着爹娘，臨期手軟而止』凌婆道『阿呀！後生家怎講這話？怕少了穿的，喫的，承値的去尋這條門路兒，你看街坊上乞丐的貧婆，挾一幅掛一片，拖兒拉女，兀自求食過活，你是個天上人正好受用，縱然大官人有些尷尬處夫妻情分不必認眞』張氏道『媽媽見教甚是，我也思量夫妻之情，雖有些氣惱，只索含忍，還有一件，我那婆婆的勢利，嬸嬸的粧作，難以入眼，教我如何過的日子』凌婆道『你且講恁地勢利粧作我聽？』張氏道『我當初嫁到瞿家，也是媽媽說合，因為粧奩不整，暗中受了散言碎語，無奈含淚自知，我的媽媽你知道麼？今日婆婆見蒸氏有些財物你看他何等趨承要風得風，要雨得雨，只除他不開金口，放出屁便是香的別樣的勢力且慢提起，單說他今日生辰蒸家不過拿幾盤盒子禮來，何必驚天動地，大排筵席，請張接李，趨迎財主婆，可憐我到他家數年，過了幾度母難，誰人提起生辰二字，我家媽媽幾遍上門，有誰偢倸，天大人情，待一盞現成茶飯，轉身去了怎是今日喧喧哄哄，恁的熱鬧？』

京西五馬路
新
錦昌內科醫院
春陽旅社樓下
肺炎白喉 肺結核 肋膜炎 高血壓 呼吸器病 心臟病 消化器病 腎臟病 泌尿器病 健康相談
醫師 袁錦昌
每日午前九時至午後九時診療
電話五四五六番
阿片嗎啡海洛因古加因巴畢那兒等之慢性中毒用最新治療法負責戒除
急慢性淋疾魚口便毒軟硬性下疳楊梅瘡其他皮膚雜症
血清檢查 乳液檢查 血壓檢查等應需

蒙各官署賜用
價格低廉 交貨迅速
三尺三寸基爾特一放熱器
營業課目
製造拉治夜托（煖氣爐片）日本規格品及基爾特式
特許村上式高熱煖爐
特許村上式温水管子
温水蒸汽煖房
輕便鐵道上搬運車車輪製造及修理
電氣接嵌及一切瓦斯嵌接
製造汽鍋及一切鐵活
各種機器鑄造製造
承辦製作器具
日滿放熱器製作所
本店 京城府京町四〇番地 電話一〇七四番
支店 新京尾上町七丁目六番地 電話二一一三番

新京益發銀行改組聲明
本行經營銀行業務有年茲為應我滿洲國政府實行銀行法欲謀業務發達起見增加資本總額國幣壹百萬圓已實收足伍十萬圓於康德元年七月一日依法改組成立名曰益發銀行股份有限公司並在哈爾濱設立分行天津設立支行業經財政部許可實業部登記仍營一般銀行事業滙兌存放特別克己所有改組前之債權債務一概負責恐未週知特此聲明
新京益發銀行股份有限公司啓

介紹教授外國語
茲有留學英、法、歸國某君願擔任私人或家庭教師【課目】英文、法文、俄文、自然科學【時間及費用】面議、希望者請至大馬路郵局對門東亞照像館接洽（男女兼收）

奉天萃文中學校招生
一、宗旨 闡揚王道輔助教育
二、性別 專收男生
三、班次 高中第一學期一班 初中第一二三學期各一班 附設日英語專修科各一班
四、報名地點 本校 考期 隨到隨試
五、校址 瀋陽大北邊門外中央大馬路西頭路北
其他詳細簡章函索即寄

本報啓事
明水分社長李仲華另有他委改派楊雪峰為明水分社長特此聲明

奉天總分社啓事
本報柳河分社長金光舞另有他就改委金達慶為柳河分社長全永泰楊振庭為柳河分社記者特此聲明
本報皇姑屯分社報差李蔭芳王子才二人擅冒名義在外私收報費除將該二人開除外特此聲明以後無論該二人在外有何非法行為本社概不負責

注意
君欲貌容威嚴而精神高尙乎請到福豐號來定做洋服自然增加威嚴提高很多的精神因有新奇花色呢絨高尙技師裁製兼十餘年之經驗並備有各種洋服花妝用品洋服零件新式綢緞承做男女滿洲服手工亦極精緻及結婚用禮服禮帽花盆頭紗購買租賃均能遂意幸希光臨無任歡迎
新京日本橋通六十三番
福豐號支店
電話三七四〇番
總號哈爾濱道裡

齋藤佐藤兩大使到京 謁見皇帝訪問各官廳

鄭國務總理大臣設筵歡迎

齋藤佐藤兩大使、於十二日午後七時半鳩號急車到京、在站有謝外交部大臣、大橋次長、岩佐憲兵司令官、關東廳有塚田第一課長、大使館側有守屋參事官吉澤總領事等之歡迎、即入大和旅館與大使館員會餐、

兩大使滯京日程

十二日夕來京之佐藤、齋藤兩大使、在新京日程如左、

△十三日午前謁見皇帝陛下、正午軍司令部大使館主辦午餐會、午後滿洲國側官廳訪問、同三時外交部次長主辦茶談會、同六時鄭國務總理主辦晚餐會、

△十四日午前國都建設狀況視察、正午赴哈爾濱（乘飛行機）

△十五日、由哈爾濱歸來、（乘飛行機）午後四時半赴奉天（乘飛行機）

△十六日由奉天赴華北、

對折衷案 關東廳全體俄然緊張

時期尚早應自重 菱刈司令官談話

【旅順十二日電】對於政府折衷案、現地如關東廳、俄然表示緊張、各都市在任職員一齊起而作支持拓務案之決議宣言、有以此情報訪菱刈長官者、長官曰

政府折衷案尚不知是否決定、宣言決議、以示決意、尚非其時、否則隄防一潰不知所止、余以爲提出辭表殊不當、因改革案得拓務當局同意實行、尚要相當時日、現在遽作決心擧動殊非其時、對此問題、應持自重態度云、

旅順關東廳管下職員 發表宣言全文

【旅順十二日電】旅順關東廳職員大會宣言如左、

宣言文

在滿政治機構改革問題、乃帝國對滿政策最高至大之事、其成否實帝國消長所由分、與確立極東平和、有重大影響、自不待言、目下中央討論之案、有拓務陸軍外務三省案、各固執其主張、喧囂無已、謹按明治大帝五條誓文、萬機聽諸天下之公論、文治、外交、軍治三部門歷然明確、各盡其職責、乃爲公道、若爲一部之勢所掣肘、或强爲合流、或無視分治、或欲以一般行政悉外交化者、皆足紊亂立憲國之制度、吾人熟慮帝國百年大計、實不忍默視、故斷然出而反駁之、吾人所絕對支持之案、不但爲在滿同胞所同欲支持、即內地、亦不必喚起大多數輿論而佐證拓案爲合乎現狀之最良案、並期其採擇實現、孰知事實竟全相反、中央情勢日非、吾人於駭怪之餘、對於帝國前途並有不安之感、故我關東廳職員一萬餘名同有重大之決意、悲壯之覺悟、即關東長官、亦必忖度我等廳員之意念、而有重大之決意也、吾人奉職行政、責任極重、實無絲毫私心、顧現地早樹國家百年大計、隨日滿兩國國勢之伸張而以確立極東平和、至三省案、則吾人始終支持拓務案、在滿同胞、謹以此訴諸天下正論之士、欲由正當之認識、而貫徹目的也、

本日關東廳及在留官署員一同謹告我白玉山前之忠勇並義烈二萬數千英靈、情況悲壯、示決心語靜默一分鐘、旋離山於晚八時齊集市街第一小學校講堂、議決宣言發表之（見另條）九時後散會、

旅順之反對氣勢

長旗丈餘遊行示威

【旅順十二日電】關東廳所在地之旅順、自接到排擊在滿機關改革之政府案而支持拓務案之情報後、於十二日午前十一時在旅順關東廳會集廳員約一千員之辭表、至午後舊市街以民政署爲中心、在昭和公園、新市街以關東廳爲中心、在旅順運動場、均以丈餘白旗、大書絕對支持拓務省案、絕對反對返還附屬地行政權、確立外交官與內治官行政官之分治行政等標語、以二列縱隊如長山蛇勢遊行市街、午後六時卅分行抵白玉山納骨堂前、四百廳員參拜秋陽夕色的戰場白玉山納骨堂、曰、

新京日郵局全部 談其決意

本京日本郵便局主腦部、於關東廳員大會之前所談如次、擔當通信事務者、因業務性質關係、雖同爲關東廳員、不便取輕率的行動、尚無提出辭表的念頭、關於改革機構、願述我等之理想、移入遞信省管下、

日內閣折衷案 奉天起反對聲

奉日領警署 絕對反對議案

【奉天十二日電】在滿機構改革問題、奉天警察署員擧行大會、午前十時半總領事館警察署亦於演武場開署員大會、各警官均表示悲壯之決意、絕對反對河田內閣書記官長之擬案、吾人始終堅絕主張支持公正妥當之拓務案、滿場一致可決、當即電達關東廳並請轉達關係各要路、午後復召集懇理之警官繼續開署員大會、

【奉天十二日電】奉天日本警察署擧行之支持拓務案大會決議文如左、

中央審議之在滿政治機構改革案、必不反背國務本質、不紊亂政治形態之分野、對政治形態之分野、作適當之保持、實安固國體之條件也、我等本此信念、崇信拓務省案、而始終支持之、乃綜合最近各種情報、竟有將見實行之情勢、反乎我等信念之改革案、國策之樹立權在中央、非我等所得私議、而赤誠救國、抑止無由、奚於此時披瀝信念、開達於上司、願中央要路、當此樹立百年大計之際、深思熟慮、而能發現我等關於本問題之信念也、

日外務當局對政府案 僅僅表示贊意

【東京十二日電】外務當局、於今後之折衝、說明附屬地行政警察權、在全權大使之直接的指揮監督之下之點、會反復主張此主張、而對此政府之折衷案、外務當局決不能表明爲全幅的支持、僅暫定改組、表明贊意而已、目爲在滿機關改組之第二期、在對案作成之場合、滿洲國爲獨立國、育成之上、以如左之終局的改革爲目的、持此强調、保留於將來明確外務省之態度、

一、到底以獨立國尊重滿洲國、

一、想起日滿兩國之不可分之緊密關係、樹立諸般政策、

不順應右之方針、則現行如三位一體、到底爲暫定的、將來外交、軍事、經濟分離、軍司令官、駐滿大使、當成爲二體云、

新京關東廳職員 亦將連袂辭職

新京關東廳全職員對於支持拓務案之決議、伊東交易所長曰、傳說中央政府之改革折衷案、不利於拓務省、爲表明始終支持拓務案貫徹素志之意、至最惡場合、則連袂辭職亦非得已云、

新京日警署 警察職員大會 强硬支持拓務

關於駐滿機構改革問題傳聞拓務省案不利之時、大連奉天各地關東廳管下職員一同議決絕對、支持拓務省案、新京最近鑑於事態之移動、捨去向來靜觀態度、十一日午後六時在新京署講堂高山警視以下關東廳警察職員四百名參集之下、可決下列決議、即時向關東長官及大場警務局長打電要望善處、

決議

吾等國結一致支持拓務省案、極力期使貫徹、

昭和九年九月十一日

在新京關東廳警察職員一同

希望有力之統制

四戸鄉軍分會長語

關於在滿機構改革案、十二日午後五時、在新京關東廳全職員、決議支持拓務案、新京各方面已受波紋、四戸在鄉軍人新京分會長曰、本日在大和旅館擧行恒例之水曜會、惟本週、不見有關東廳關係人蒞會、我等對改革案、一切悉委之中央、如不善、可再改革之、要而言之、三位一體、或不如一位一體、以有力者統制、對內對外均相宜、關東廳則當然支持拓務案、但亦或不致反對軍部案云、

奉天警察署

六百署員決辭職

【奉天十二日電】奉天警察署並總領事館警察署員大會、在極度之緊張與興奮裏開催、同時爲表示斷乎決意、全署員、各自提出辭表、本十二日中、兩警察署全員約六百名辭職、當提出辭表時、各員流悲憤之淚、於執筆之下擲下劍銃、並列機上、拭淚而行辭職、實開悲狀之場面云、

奉天日警署 電呈關東廳

【奉天十二日電】中央在滿機構問題、因河田擬案之提出而入於正式舞臺、政治上如何解決、爲各方注視之的、就擬案觀之、對於拓務省主張之文官政治、全然無視、關東廳在外官廳之奉天警署、於十二日早、俄然作署員之非常召集、勤務署員約百八十名集合於本署講堂、自午前九時起、擧行署員大會、由伊藤警務主任、谷口保安主任、早瀨高等主任、永田高等係次席、中島領警督務主任等、交相陳述力主始終支持拓務案之意、若不容納、決以全署員去就爭之、會場遂成興奮之渦、當即決議宣言、電達關東廳、並請轉達其他關係要路、旋於近來所無之緊張中、十時卅分散會、十二日並集合懇班警官百五十名於十三日仍在該講堂擧行大會、極力主張支持拓務省案云、

岡田首相所持 之折衷案詳情

【東京十二日電】關於在滿機構之改革、岡田首相手許之折衷案如左、

一、全權大使、爲純然之外交官、兼任關東軍司令官、受外務大臣之命令、

一、規定與全權大使行政監督權、以單行勅令、右監督權置於總理大臣之命令系統、全權大使以下設參事官、執外交事務、皆爲鐵行政官（勅任）總括行政事務、全權大使屬於總理大臣之命令系統、

一、關東州知事爲勅任、全權大使總括行政事務、受總理大臣之命、指揮關東州知事、

一、於內閣對滿事務局、置對滿事務參與會議、直屬於總理大臣、

一、對滿事務局總裁、於原則的置文官爲親任官、

一、事務參與、任命關係省陸、外、拓、藏各部局長、

一、拓務大臣、關於海外拓殖移殖民事務、經外務大臣、命令領事館、政府關於在滿行政機構改革、圖日滿兩國之產業經濟上之統制强化、於兩國間兩政府之任命同數之委員、開設日滿經濟會議、常置於新京、

日陸軍側對折衷案 要求政府修正

【東京十二日電】陸軍側對於政府之折衷案、要求修正點如左、

一、關於全權大使之身分資格、確立特殊官制、

一、於總理大臣直轄之下、置對滿事務局之機構、

此二點、尤以第二點之對滿事務局總裁、兼務拓務大臣、對於政府案絕對反對、陸軍側於對滿事務局總裁、主張任命現役軍人、因之林陸相見於十二日午前與岡田首相會、於右二點有聽取一、二之疑問點云、

國有鐵道營業法 當局前日正式公佈（三）

第三十條、於旅客及公衆執行職務之鐵道職員、須着一定之制服、

第三十一條、旅客及公衆、應服從鐵道職員職務上之指示、

第三十二條、有左列各欵情形之一時、鐵道職員得令旅客或公衆退出車外、或鐵道界外、

一、未執有效客票、拒絕其查驗或不繳運費時、

二、犯第卅八第第二欵之罪、不聽鐵道職員之制止時、

三、犯第卌九條第一欵之罪時、

四、擅入車內站內及其他鐵道界內時、

五、車內、站內及其他鐵道界內、有紊亂風紀或秩序之行爲時、

六、其他不服從鐵道職員執務上之指示時、

有前項情形而有已付運費及其他費用時、概不還退、犯第四十條之罪、令其中途下車時亦同、

第三十三條、鐵道職員有違背職務上義務、或懈怠職務之行爲、致釀成危害旅客或公衆之虞時、處以六月以下之徒刑、拘役或五百圓以下之罰金、

第三十四條、鐵道員有左列各欵情形之一時、處以三十圓以下之罰金、

一、執行職務中、對於旅客或公衆有非禮行爲時、

二、强令旅客乘坐超過定員車中時、

三、懈怠開通道路、道口、或無故將車輛及其他物件放置道口、因而妨害往來時、

第三十五條、改竄、毀棄、或撤去信號機者、處以三年以下之徒刑、

第三十六條、有左列各欵情形之一者、處以拘役或二百圓以下之罰金、

一、違背法令託運爵藏火藥類、及其他危險品、或將其携帶車內者、

二、濫用列車之警報機、制動機、或鐵道職員之號誌器者、

三、改竄、毀棄、撤去車輛、車站及其他鐵道界內之標識、佈告或消滅燈火及使其失去效用者、

四、車內、站內、及其他鐵道界內放鎗者、

第三十七條、有左列各欵情形之一者、處以百圓以下之罰金、

一、僞稱託送品之品名或性質者、

二、購買記名客票時、僞稱姓名者、

第三十八條、旅客或公衆有左列各欵情形之一時、處以五十圓以下之罰金、

一、於列車行駛中上下時、

二、乘坐列車中、非供旅客乘用處所時、

第三十九條、旅客或公衆、有左列各欵情形之一時、處以三十圓以下之罰金、

一、不經鐵道職員之允許、而於車內、站內、及其他鐵道界內、請求捐欵、販賣物品、分記物品、爲其他演說勸誘之行爲時、

二、向列車投擲瓦石類、及其他物件時、

第四十條、違反第五條規定、令患傳染病人乘車者、處以二百圓以下之罰金、患傳染病者、隱匿其病症乘車時亦同、

附　則

第四十一條、本令自公布日施行、

（完）

日內閣定例會

陸農兩相報告事項

【東京十二日電】十一日之定例閣議、於午前十時開會、岡田首相以下全閣僚出席、先由林陸相報告、聽取上京之西尾關東軍參謀長最近之事情、

一、討伐匪賊之情況、

一、滿洲國軍隊之情況、

一、蘇聯之關於滿洲各問題、

一、自衛移民之情況、

詳細說明各項目、次山崎農相、關於灌漑之情況、鹿兒島、愛媛、香川等、至七月下旬無雨、全縣被害甚大、其他部分的被害地方、爲中部方面之廣島、岡山、島根、關東地方之各縣等、入九月有雨、稍可補救、四國九州地方被害面積、水田達卅六萬町步、其他陸田亦有相當之被害、對於此等灌漑地方、鑑於昨今之情況、急速實施救濟爲必要、目下農林省正着着進行計畫云、正午散會、

政府重視官吏待遇

規定恤金退職給與

滿洲國爲確立官吏俸給制度、日前曾公布制度官等俸給令、因是更行制定退職資金規定及恤金條例、令總務廳人事處、趕辦該官制案、已擬就草稿、近日經法制局審議完畢、十四日開臨時閣議討議該二項案件云、

絕對反對折衷案

日警官將辭職

【奉天十二日電】領事館警察署某氏出席署員大會、力主支持拓務案、絕對反對折衷案、氣勢異常興奮、氏曾語人曰、事已至此、殊有不得已者、我輩立脚於吾輩之立場、以爲招務案、對文事、軍事、外交、之分野、極明瞭、而公正妥當、河田書記官長、竟無視之、而別有所謂折衷案、我輩則絕對反對之、全署以去就力爭拓務案、奉天全署五千警官之辭表、今明日可以提出於當局、

蘇俄在新疆伸張勢力 派彭昭賢入新

對盛世才將取而代之

據情報稱、蘇聯之於新疆、紳張勢力、因操縱盛世才遂告成功、蘇俄勢力之確立、英國勢力之敗退、稍爲確定、近來視爲傀儡之盛世才、終至招來不如蘇聯意之新情勢、玆擧一例觀之、新疆省白系軍人、起有不服解散命令、現在蘇聯當局、爲謀新傀儡登場、將留學蘇俄之彭昭賢派赴新疆、目下彭爲獲得新省首席地位、與蘇俄之背景下正策動中、

沈宮相離哈歸京

【哈爾濱十二日電】沈宮內府大臣於十二日午前九時卅分發之列車歸京云、

新任駐奉美領事 別寧霍布氏抵連

【大連十二日電】新任奉天美國領事、前橫濱副領事別寧霍布氏、乘十二日入港之扶桑丸抵連赴任、在滿美國領事、向由本國選派與中國有關係者、而此次起用生於日本、長於日本、日本生活廿七年、日本通之青年領事別寧霍布氏、由橫濱副領事、破格爲奉天領事、此爲美國之對滿政策轉換之一端、頗饒興味云、

人事往來（九月十二日）

△岡村參謀副長十一日午後十時赴奉

日俄戰妄談

＝美國辰星雜誌所載＝（三）

日俄雙方、均苦宣戰無詞、美人之精通遠東情形者、謂滿洲問題、將爲日俄紛爭之點、然蘇聯固已承認滿洲國有繼承中俄滿洲條約所載華方權利與義務之權利、更提議售賣北滿鐵路、日滿官吏且與蘇聯進行交涉矣、一九三三年五月十一日、李提維諾夫、向莫斯科新聞界發表書面聲明、解釋蘇聯出售北鐵之意義、原聲明書中確已承認今日滿洲之現狀、蘇聯之售賣北鐵、並非非非想、乃迫於情勢不得不然耳、蓋滿洲鐵路已完全歸日人掌握、若日人所計畫之新鐵道網完成時、則北鐵將失去其經濟上軍事上之價値、俄人即欲保持之、恐不可能、故莫如待價而沽之也、北滿鐵路有悠遠之歷史、於說部中之陰險背景、近東方政治及戰爭均有關係、倡議建修此路者、乃帝俄度支部大臣微德氏、意在藉鐵路將滿洲蒙古與華北之一部劃歸帝俄版圖、北滿鐵路亦可謂爲中俄密約之產物、一八九六年中、俄簽訂對日攻守同盟之密約、事在中日戰爭之後也、建修北滿鐵路之欵、出自華俄道勝銀行、該銀行亦即因此而成立者、華俄兩度支部各爲其股東、考諸實際資本、則來自法人之購買俄國公債者、是以北滿鐵路、昔日雖屬華俄共有、然法人亦有實在利權存乎其間、蘇聯立國後、已將法人之利權、視爲帝國主義之遺物、而抵賴之矣、北滿鐵路（原名中東鐵路）之北綫完成後、俄人復略南滿、力迫中國允其將路綫展至南滿之南端、而得有旅大不凍良港焉、帝俄利用鐵路侵略滿洲、爲美國約翰赫氏宣布『門戶開放』之原動力、英日同盟亦因之成立、即日俄戰爭又何嘗非因此而生耶、日俄戰爭時、美國大總統羅斯福之袒日排俄者、亦惡俄之侵略滿洲耳、戰爭結束後、日人根據朴次茅斯條約、得有中東鐵路之南綫、即今之南滿鐵路是也、大連旅順以及南滿之煤鐵礦、均歸日本所有、此後日俄互相携手共圖滿蒙、在一九〇七至一九一六年間訂立各種密約、俄國宣布北滿與西蒙爲其自己之勢力範圍、南滿與東內蒙則爲日本之勢力範圍、此種計議並未商及中國也、洎乎帝俄崩潰、蘇聯建國、遂將此種密約公諸世界而毀棄之、藉彰帝俄與日本之惡、時至一九一八年、列强出兵北滿與西比利亞、陽言救援西比利亞之捷克人、實則有顚覆蘇聯之企圖、當是時也、北滿鐵路暫由美國管理、聯隊長史汀生主共事、佐之者則爲美籍工程師焉、各國聯軍旣臨西比利亞、遂忘卻其本來使命、而互爭雄長、笑談百出、陰謀迭見、原議列强各出兵七千、然日軍則數達七萬、於是群相猜度、日本之將侵略沿海洲也、咸以爲不可、美人尤爲激昂、在一九一八至一九二二年間、日美國交岌岌可危、宣戰謠傳猶若今日之盛、幸而一切暗雲消滅、於華盛頓會議席上、爾後日軍撤退西比利亞、中俄日俄又相繼訂立協約、調整國交、此一九二四年事也、北滿鐵路遂仍歸中俄共有、然斯時之俄國乃蘇俄、與之共管北滿鐵路者、則爲滿洲之自治政府、法人之利益已蔑棄無餘矣、嗣因鐵路協定未能切實履行、爭端頻生、合作無方、於一九二九年、滿洲軍閥領袖張學良擬以武力迫俄人退出北滿鐵路、蘇俄遂遣兵調將與之一戰、世界各國之戰地訪員、尚未抵哈以前、張氏軍隊已敗潰矣、當滿俄兩軍戰爭時、日人嚴守中立、於是遠東之人群疑日俄已有某種詭謀也、一九三一年中日因滿洲而動干戈、俄人又嚴守中立、即李頓調查團滋滿請求俄方協助時、蘇聯亦未之應也、置身局外、俟事過境遷、則提議售賣北鐵於滿洲國、而與日本進行交涉、蘇聯最初索價兩億五千萬盧布、日本給價五千萬日金、厥後俄方減至兩億圓、而日方則仍以五千萬應之、繼此雙方進行討論盧布與日金換算率、未得結果、交涉因之停頓、蘇聯則指摘日人有意强奪北滿鐵路、且發表怪文書、以資左證、並聲言此種文書係出自菱刈大將之手、日人則力辯此項文書是僞造者、各是其是、各非其非、又各自調動軍隊、運輸軍需飛機至邊疆、準備戰爭焉、

日皇室

派桑折侍從武官 慰問海軍大演習

下旬由舞鶴乘艦赴演習地

【東京十二日電】日本皇室以視察並慰問南太平洋中之大演習、決定差遣桑折侍從武官、本月下旬由舞鶴乘艦赴演習地云、

各地商況

九月十二日

金銀

中銀收買産金價格（公分）　三圓二〇

倫敦銀塊　二一片四分三

同遠卯　二一片六分三

紐約銀塊　四九仙四分一

孟買銀塊　六〇留比八分五

倫敦金塊　七磅〇志三片

紐約金塊　三五弗〇〇仙

上海標金　九五三元八〇

新京足金每兩　一一四、〇〇

新京紋銀每兩　一、五〇

匯兌

滿洲中央銀行總行行市

金票（每百元）	一一二圓五〇
鈔票　同	九三圓五〇
現大洋　同	一〇〇圓〇〇
滬紐約　同	三三弗六分五
滬倫敦（每元）	一志三片六分五
滬上海（每百元）	九五圓五〇
滬天津　同	九五圓五〇
美法滬兌	六仙六七片八分五
英美滬兌	五弗〇仙八分七
美日滬兌	三〇弗〇〇仙
中美滬兌	三五弗五六仙
上海英滬　賣	一志四片六分五
上海英滬　買	一志五片〇分〇
上海美滬　賣	三五弗八分三
上海美滬　買	三五弗六分七
上海東匯　賣	一一八元二四
上海東匯　買	一一八元六五
神戶美滬　賣	二九弗六分五
神戶美滬　買	三〇弗〇分〇
神戶英滬　賣	一志三片三分二
神戶英滬　買	一志三片三分三
國幣滬鎭平銀	七〇二兩〇〇
大連滬上海	九七元五五〇
大連滬煙臺	九六元九七五

錢鈔

城內現行

國幣每元合金票	一元一二五
國幣每元合鈔票	九毛二二
現洋每元合國幣	一元
金票每元合國幣	八毛八八
鈔票每元合國幣	一元〇八三
鈔票每元合金票	一元二一八
金票每元合官帖	四百四十吊
鈔票每元合官帖	五百四十吊

●金融市場現行

鈔票對國幣　本日午前　開行 九二、八〇　大價 九二、八〇　小價 九二、七〇　下市 九二、七〇　安數 二萬五千

昨日午後　開行 九二、六〇　大價 九二、六〇　小價 九二、五〇　下市 九二、五〇　安數 三千元

●頭道溝取引所

●金票對鈔票　本日午前　開行 一二一、一〇　大價 一二一、二五　小價 一二一、〇〇　下市 一二一、二〇　安數 六萬七千

九月十三日 昨日午後　開行 一二一、四〇　大價 一二一、五〇　小價 一二一、二〇　下市 一二一、二五　安數 九萬七千

●金票對鈔票　本日午前　開行 一二一、八五　大價 一二一、九五　小價 一二一、八五　下市 一二一、八八　安數 一萬一千

九月廿八日 本日午後　開行 未　安數 安

▲大連▼

●金票對鈔票　本日午前　開行 一二一、九〇　大價 一二一、九五　小價 一二一、八〇　下市 一二一、八〇　安數 三萬七千

九月廿八日 本日午後　開行 未　安數 安

▲大連▼

●金票對鈔票　本日午前　開行 一二一、三〇　大價 一二一、五〇　小價 一二一、二五　下市 一二一、二五　安數 六九萬元

九月廿八日 本日午後　開行 一二一、三〇　大價 一二一、四五　小價 一二一、二五　下市 一二一、三五　安數 二二萬元

同　現行　一二一、五〇

●鈔票對現大洋　同　現行　九六、五二五

▲奉天▼

●國幣對金票　本日午前　開行 八八、八〇　大價 八八、九〇　小價 八八、八〇　下市 八八、八五　安數 五萬元

九月廿八日 本日午後　開行 八八、九五　大價 八八、九五　小價 八八、八五　下市 八八、九〇

同　現行　一一二、四五

●國幣對鈔票　本日午前　開行 一〇八、一〇　大價 一〇八、一〇　小價 一〇八、〇〇　下市 一〇八、〇五　安數 五萬元

九月廿八日 本日午後　開行 一〇八、一〇　大價 一〇八、一〇　小價 一〇八、一〇　下市 一〇八、一〇　安數 二萬元

同　現行　一〇八、一五

▲安東▼

●鎭平銀對金票　現行　一六〇、五〇

▲哈爾濱▼

●國幣對金票　現行　一一二、二七五

商品

●印度棉花

邊羅吉印　二一九留比

卜高魯印　一三七留比

沃謀拉印　一九九留比

●神戶豆餅

十二月卯　三、三六

一月卯　三、三七

▲大連▼

●豆餅（一塊鈔票價）

現行　—

九月卯　—

十月卯　一、一三〇

十一月卯　一、一三〇

十二月卯　—

一月卯　—

●豆油（一箱鈔票價）

現行　—

九月卯　九、〇〇

十月卯　—

十一月卯　九、四〇

十二月卯　—

一月卯　—

米糧

▲新京▼

●大豆　現行　一〇、六〇　安

●高粱　現行　五、六〇　安

●城內米糧現行

紅糧	七角六分
杭米	一元〇四
小米	一元五角
粳米	三元
吉豆	一元五角
小豆	一元四角
稻米	四元
元豆	一元三角
豆餅	四角六分

▲大連▼

●大豆（百斤鈔票價）

帶皮　四、二三

九月卯　四、一九

十月卯　四、〇〇

十一月卯　三、九二

十二月卯　三、八九

一月卯　三、八九

●高粱（百斤鈔票價）

現行　二、二二

九月卯　二、二六

十月卯　二、二八

十一月卯　二、三一

十二月卯　二、三二

一月卯　二、三六

▲哈爾濱▼

●大豆（一布特國幣價）

九月卯　、七〇〇〇

十月卯　—

十一月卯　、六八〇〇

十二月卯　、六七七五

●小麥（同上）

九月卯　一、三一二五

十月卯　一、二八〇〇

十一月卯　一、二三七五

十二月卯　一、二九〇〇

皇帝陛下御臨之下 舉行軍旗親授典禮

下賜步騎部隊共計七十七團 軍政大臣參列在宮內府舉行

軍政部聘友邦日本帝國之軍事權威者爲顧問、徹底改善舊軍閥之秕政、與尤極紊亂之軍政、面目一新、更作軍旗之尊嚴性、顯揚團體精神、定於十五日召集、除已授外之全軍步騎兵七十七團長來京、於皇帝陛下御臨之下、行軍旗親授式、併頒優詔、又親授典禮擇於承認記念日者、乃予以印象的銘感、以資再認識滿日之特殊關係、庶將來永久全軍軍旗拜受記念日、與承認紀念日一致、此日之意義更深、又該日式典、以簡樸嚴肅行之要項如左、

式典要領

一、日時場所 九月十五日午前十時三十分始、於宮廷內舉行、

二、下賜部隊

步兵第一團至第卄六團、步兵第卅二團至卅五團、騎兵第四團至第卅二團、騎兵卅九團至四十四團、教導步兵第四團第五團、教導騎兵第四團第五團、興安騎兵一團至第八團、

三、參列員

皇帝陛下御臨之下、集合左記參列者（但宮內府關係者之參列、由宮內府定之）

軍政部大臣、
侍從武官長（代理者）
軍政部次長、
步兵第一團至第卄六團各團長、
步兵第卅二團至第卅五團各團長、
騎兵第四團至第卅二團各團長、
騎兵第卅九團至第四十四團各團長、
教導步兵第四團及第五團各團長、
教導騎兵第四團及第五團各團長、
興安騎兵第一團至第八團各團長、

四、陪列員

軍政部最高顧問、

五、式典順序、

諸員集合、
皇帝陛下御臨、
諸員最敬禮
宣詔、
軍旗親授（團長逐一趨進御前、行最敬禮之後、拜受軍旗、最敬禮之後、退歸定位）
諸員最敬禮、
皇帝陛下還幸、
諸員退散、

上丁祀孔典禮

鄭總理大臣恭代敬謹行禮 各團體學校數千人參加 市內商民懸旗紀念

關於九月十三日之本年仲秋上丁祀孔新京在文廟舉行一節、共一切情形、業誌本報、是日午前七時由新京特別市公署董行政處長代表金市長恭代在崇聖祠行禮如儀、午前八時由鄭總理大臣、在大成殿恭代皇帝陛下行禮如儀是日到場行禮者有滿洲國側特簡薦任等百官、及友邦陸海軍官員蒞場、參觀者亦頗衆、自九時至十一時爲一般及各團體學校等參拜時間、其到場者有本市市立及各私立等廿餘學校、並頭道溝日本方面各學校、此外尚有日滿各團體等總計不下五六十處、共數千人誠爲禮祀以來未曾有之盛況將舊政時代推殘儒教之秕政一掃無遺我國國民精神因亦爲之一振、儒教前途益發光明、實亦不盡我帝國政府之倡導也、其廟內外之秩序由警憲維持整齊不紊、其盛大之祀孔典禮遂告完成云、又是日市內各商店、有交叉懸掛滿洲國國旗者、並各機關學校、亦均高懸國旗放假一日以示紀念祀孔之盛、洋溢新京全市云、

△全滿日旅館業聯合大會 第十一次全滿日旅館聯合大會、於十二日午前九時起、在新京高女講堂開會、出席者二百五十餘名、由近藤末一會長報告、次來賓丁交通大臣及各官民代表祝辭、旋議一切 寫眞 丁交通部大臣祝辭

國立醫院官制

昨日公佈共計五條 吉哈承設立醫院

我滿洲國內診療機關極少、且不完全、其改善及增設、目下極爲必要、因而首先充實吉林、哈爾濱之已設醫院、且因熱河省毫無此等設備、故設置醫院於承德、十四日公布國立醫院官制及其職員之官等俸給準則云、

國立醫院官制

第一條、國立醫院屬於民政部大臣之管理、掌管疾病之診療、
第二條、國立醫院之名稱及位置、由民政部大臣定之、
第三條、國立醫院共置左列職員、
醫官、十六人、薦任、
藥劑官、一人、薦任、
醫員、八人、委任、
藥劑員、三人、委任、
屬官、五人、委任、
第四條、國立醫院置院長、以醫官充之、院長承民政部大臣之命、掌理院務、指揮監督所屬職員、
第五條、官醫承上司之命掌診療、
藥劑官、承上司之命掌配藥、
醫員、承上司之指揮從事診療事務、
藥劑員、承上司之指揮從事配藥事務、
屬官承上司之指揮辦理庶務、

附則

本令自公布日施行、

又民政部依據國立醫院官制在吉林設立吉林國立醫院、哈爾濱設立哈爾濱國立醫院承德設立承德國立醫院、

御賜村上氏勳章勳記 由三浦廳長到哈傳達

（哈爾濱十二日電）吉林省三浦廳長、携帶皇帝陛下恩賜村上粂太郎氏之勳章及勳記、於十二日午後二時十五分列車來哈、三時至赤十字病院、當即傳達與村上云、

美記者團訪滿

來京後之日程決定 滿日機關準備招待

美國訪滿記者團一行三十五名（內有日本新聞協會側七名）定於十月五日、經由朝鮮來奉天、新京、哈爾濱、各處參觀後、十五日由大連乘船歸國、關於歡迎方法、滿洲國、日本軍部、關東廳滿鐵、及其他關係者、於十二日午後二時、會在大和旅館協議決定日程如左、

△十月七日午後七時三十分抵新京、自由行動、
△同八日午前訪國務總理大臣、外交部大臣、日本大使、
△同午後〇時三十分由金市長開午餐會（滿餐）同三時出發視察、國都建設狀況（國都建設局及建設區域）
△八日午後七時三十分、外交部大臣開晚餐會（在大和旅館）
△九日午前、自由行動（一行如希望謁見、謀當代奏請）
△同午後三時三〇分、由榮中央銀行總裁開茶話會、（總裁邸）
△同七時三十分、日本大使開晚餐會（大使官邸）

本年產棉預測 成績尚屬良好

平均百斤五十五元 比較去年確見漲價

（奉天十二日電）滿洲棉花十年計畫、其後成績尚好、本年度棉花收穫豫想、因播種期濕度太高、一部分當然不免減收、然因耕地面積擴大六成生棉之總額較去年度之九千六百萬斤、可增收四成或能達一億二千萬斤、品質亦漸趨良好、且印度棉輸入減少、日本側之需用增加、價格亦因之騰貴、現在遼陽行市、生棉百斤、高價五十八元、低價五十二元、平均五十五元、比之去年之高價四十五元、低價四十元、平均四十二元、確見漲價、即使本年度減收二成、亦能較去年爲有利、今後之滿洲棉花的前途、頗有望云、

市營住宅防盜難 撥門者夜有所聞

新京東三馬路市營住宅第一百六十二號、有住戶汪君者現充職於實業部、忽於十一日晚十時半許似有人在後門屋外用鑰匙撥門之聲、但少頃即去、亦未將門啓開、亦云幸矣、按數日前曾有人於夜間以鑰匙偷開屋門、事隔數日、竟又發生、共爲匪歟、盜歟未得知悉、然該住宅住戶無不驚恐莫甚云、

九一五紀念日

舉行講演映放電影 並派遣女生慰問日本傷兵

日本首先承認我國之九一五紀念、上年由官民聚會而舉行之儀式、今年則由各官署（代表數人）各學校各自舉行之、表其不忘之意耳、於十四日先由飛機高撒傳單、十五日則以市自强、十、十九小學校及新京公園作會場、實行講演、講員由協和會、文教部、市公署、分別擔任之、午前爲對各校全體、午後一時起之爲對商民者、及至六時又於西公園舉行一校與協和會同辦之電影會、同時先後亦舉行講演會、並設有擴聲機以普及全市、又於該日十時由教育科長率女中學生十五名、女高五名、萃文女中十名、携應用物品赴關東軍戍衛病院慰問傷兵、以表謝意同時備有花車往返市街、以助盛況云、

農安發生鼠疫

醫生檢驗判明爲眞性百斯篤 首都警察廳派員嚴張防疫網

農安縣下鼠疫患者、已達九十餘名、至十一日、竟侵入農安城內、大崗警察隊小隊長馬某、赴附近剿匪、歸途發熱、及至農安城內、於十一日午後死去、檢查結果、判明果係眞性百斯篤、一萬二千餘名住民、極度恐荒、民政部衛生司、急派醫員赴現場、注射豫防遮斷交通、一方首都警察所命小合隆警察、對附近住民、嚴行望診並遣防疫員二名、警官卄名在農安道路監視、水泉檢疫所、對由農安入京者、全行豫防注射以防鼠疫侵入國都、

寬城子各機關 舉行慶祝大會

寬城子各機關、以九月十五日爲日本承認我國二周年紀念日、舉行慶祝大會、用以表示不忘、茲探其禮序、分誌如下、

一、各機關人員全體入席、二、奏樂、三、升席、四、合唱國歌、五、全體脫帽、六、向國旗行最敬禮一二三鞠躬、七、主辦者致開會詞（趙處長）、八、讀祝詞（七中盧校長）九、來賓祝詞、十唱慶祝歌、十一、歡呼、十二、撮影、十三、遊行（排列及路線另行詳列）十四、閉會、

遊行排列及路線、

排列 守備隊、第六段、警察署、憲兵隊、稽察處、第七中學四區一校、來賓及各機關首領、各商號民衆、路線由會場出發、依下列路線進行、二西街西行、車站劉大櫃、行政分處門前、新京警備班、警察署、第六段一校東行、東八雜市、積德成門前兩行、會場、會場各項服務人員、主辦者（馬段長）、讀祝詞者（七中盧校長）、糾儀員（七中關主任）、司儀員（七中高慶華）、維持秩序人員（守備隊及路警、持警）、軍樂（守備隊）、雅樂（七中學校）、

三馬路市營住宅 發現屍身棺具

新京特別市公署前在計劃中之市營住宅、及集合住宅、茲已動工多日、然在東三馬路東頭所建築之市營住宅適在挖地基時、忽爾發現棺材兩具、棺中尙有屍骨、一被工人損壞、一尙完整、惟以似經多年棺木亦腐朽、情至可慘、聞挖出棺材之日、係於九月八日、迄今多日、並未聞有若何辦法、但以本乎人道、其關係方面應予以移葬等適當安置之、或以關係方未得知悉亦未可知、故尙及之、以免屍骨散失、而重人道、其發現棺木之地址則在現有東三馬路丁種市營住宅迤東僅隔咫尺、在新築住宅之西南端第一所住宅之地基中云、

遷安慘殺事件

鮮人開會研究對策 北寧沿線代表參加

（天津十二日電）關於遷安之慘殺事件、住天津及北寧沿線之朝鮮人、對此極重大視過來會屢次會合、協議善後十二日午後五時、又在山口街鮮人會館開協議會、研究對策、由北寧沿線、亦有代表者數名出席云、

營口撫順兩驛 自十月一日改稱

（奉天十二日電）鐵路般局、定於十月一日、改稱營口支線營口驛爲河北驛、奉吉線撫順驛爲撫順城驛、

本報徵文揭曉

本報此次徵文業經評定甲乙茲錄佈如下

△我國建國政策之異常發展與列國承認問題

一等當選 春暉
二等 萬橘仲
三等 退庵室主
選外佳作 伯平
陪仙

△恢復疲敝農村並其繁榮策

一等 季靜菴
二等 毅遠
三等 楊棣
選外佳作 申銘
鶴鳴

△漫畫

一等 矢雨
二等 青愷
三等 梅僧
佳作 漫萍
胡轍

國都水道計畫

暫時利用地面之水以緩和 再施設永久的水道

國都定到新京、街市發展、人口增加、水道設備、在所急要、建設局有鑑及此、調查永久的水道、以至一面開始急設的送水以迅速施工、節省工費、易擴水源等爲必要、然而鑿井取水、或利用河流、當局調查之結果、知地下取水爲易、惟水量有限堪充康德二年底之用、後難爲繼、其次伊通河水、水量豐富、第水質不良、含有摩尼亞臭氣、難供飲料、故雖能利用地下水、以供至康德安年底急設的水道、但以後非利用地面水設施永久的水道不可、此該局自去年始開始地下水之供給、而另以利用地面水之目的、以飲馬河伊通河、及其支流之水河台河等、以其供水能力、工程費用、運轉之費、及設備之管理、則小河台河尤爲有利、於是樹立止其河堰利用、貯水之計畫、共工程之一部、已於數月前經榊谷組着手進行、本水道計畫之大要如次

一、水源（淨月潭貯水池）

貯水池、在南新京車站東南十八公里、沿双陽街道於腰站附近、兩丘相迫成爲山峽之地點、築造土堤、貯儲流域內所降雨水

一、流域面積七八、〇平方粁

一、貯水池面積四、六六平方粁

一、貯水量二七、七〇〇、〇〇〇立方米

一、土堰堤長五五五米

一、土堰堤高一九米

一、取水塔、鐵筋洋灰建造高一八、五米、內徑四米取水管、九〇〇粍、由三段水位取水、

一、連絡橋、鐵筋洋灰建造幅員二米延長三七、五米

二、送水管

由貯水池至南嶺淨水場、距離爲十二公里、使其自然的流送管用高級鑄鐵管直徑七〇〇粍

三、淨水場

利用南嶺兵舍附近丘地斜面、設沈澱池濾過場及淨水池、在此處沈澱濾過後用唧筒送入南新京驛前之給水槽、係用機械、一日可濾水二萬立方米

四、給水槽

淨水場至給水槽之距離爲六公里、此間之鐵管、直徑爲七〇〇粍、給水槽之容量、一千二百立方米高出附近地面三十米、構造均用鐵筋洋灰由槽向四方設配水管、給水於市內各處、

五、工程期限

以上各種工程、已由今春着手豫定明年十月末完成開始給水、但堰堤工程、因有貯溜明年雨期雨水之必要、擬於六月末使之完成、該工程期間、較日本內地之工程均短縮、如果能照豫定竣工、可謂短期工程之一新例、

秋季第二次賽馬大會

開催日 九月 十五日星期六 十六日星期日 十七日星期一 廿二日星期六 廿三日星期日 廿四日星期一 雨天順延

每日上午十一時開始

社團法人 新京賽馬俱樂部

電話俱樂部二三二五五〇六 賽馬場五五〇七番

廣播

九月十四日（金曜日） 新京放送局放送節目

午前六時〇分廣播體操（滿語）
午前六時三〇分廣播體操（東）
午前六時四〇分滿洲語講座 講師 高宮盛逸
午前七時〇〇分日本語講座奉 講師 近藤喜助
午前七時二〇分新聞（日語）
午前八時〇五分經濟市況（東京）臨時
午前一〇時四〇分經濟市況（東京）臨時
午前一〇時五九分時報唱片（滿）
午前一一時一〇分新聞（滿語）
午前一一時四〇分新聞、經濟市況（東京）
午後〇時〇五分經濟市況（奉）
午後〇時二〇分新聞（鮮語）
午後〇時三〇演藝唱片滿語
午後一時〇〇分演藝（滿語） 蓮香班 鈴花
午後一時三〇分講演（滿語） 司法部刑事司刑事第一科 吳懋鈴
午後二時〇分日用品行市滿語
午後二時四五分新聞（日語）
午後二時五〇分經濟市況、新聞（東京）
午後三時二〇分新聞（日語）
午後三時三〇分經濟市況（奉）
午後三時五〇分新聞（滿語）
午後四時〇〇分官廳新聞（滿）
午後四時五〇分新聞（英語）
午後五時〇〇分兒童時間（哈爾濱）
午後五時三〇分講演滿語奉天
午後五時五五分氣象通報、
午後六時〇〇分節目預告（滿語）
午後六時〇〇分新聞（東京）
午後六時三〇分講演（東京） 竹越與三郎
午後七時〇〇分獨唱管絃樂（東京）
午後八時三〇時報新聞東京
午後八時四五分新聞、氣象通報、節目預告
午後九時〇〇分新聞（滿語）
演藝（滿語） 慶春院雲霞

奉告衆位

茲爲衆位便利起見開設相談所諸事迅速代辦不悞

營業種類

會社之設立、一般登記關于民事書類之起稿並代書、相續、財產、整理事務、債權債務之調查及手續書類之作成土地及工場房屋租借

新京永樂町三丁目（領事館前）

興信館代書處 加藤兼春

電話三〇七〇番

外科 皮膚科 花柳病 泌尿生殖器病 婦人科 內科

肛門病（痔、痔瘻、脫肛）藥物療法阿片類中毒症

初診免費

新京入船町四丁目一番地

出浦醫院

電話五三一一三番

專賣線

丸岡糸店

綿線 毛線 洋線 機器線

扣子各種 獅子花線（本號專賣洋服定做物品）（女子工作物品一切具全）

新京日本橋通六十五番地 丸岡糸店

瀋陽商務印書館發售

預約 伍光建譯英漢對照名家小說選二十種

詳細書名列下

伽利華遊記 末了的摩希干人 阿當貝特 妥木瓊耶爾的冒險事 二京記 旅客所說的故事 紅字記 白菜與帝王 安維洛尼伽 希爾和特 妥木宗斯 大街 費利沙海灘 置產人 羅馬英雄 里因濟 顯理埃斯曼特 野獸世界第二集 樓記 普的短篇小說 泰比遊記 壁

定價十元 預約價五元郵費七角

預約截止期 原定八月底現展期至九月二十日 外埠函定以郵局日戳爲憑

爲期甚短 定請從速

館址瀋陽小北門裡 電話二五三八

同德泰茶莊 自動電話四三三八 奉天 省城

本茶莊開市已歷六十餘年專門採製各種茶葉推銷甚廣除零售本市外尤以遠近各市鎭爲最久蒙顧客所嘉許敝主人以茶爲吾人日常必須之飲料品對於配製力求精良合宜時地需要至於外埠函購謹愼週宜以副雅意近將各茶提高特此佈聞

製茶場 蘇州閶門外楊安濱 杭州江干南星橋 福州南台下渡

精心選製 各種茶葉百餘種批發零售

總號 市內小西關大街上頭路北
支店 商埠北市場二十六緯路西首路北行角
分售處 市內第一商場電車站前路北

大阪商船行輪

●開往門司神戶大阪
□此船有三等倉▲此船經由廣島
開上午十時
扶桑丸 九月十四日
哈爾濱丸 九月十五日
▲亞米利加丸 九月十六日
烏拉爾丸 九月十七日
香港丸 九月十八日
□他古瑪丸 九月十九日
烏蘇里丸 九月廿一日
貝格爾丸 九月廿二日
□夏德露丸 九月廿五日

●開往天津（到塘沽止）
江龍丸 九月十九日

●開往上海福洲基隆高雄 下午三時開
福建丸 九月廿四日
長沙丸 十月十四日

●船票發售 滿鐵沿線各站及各埠日本國際觀光局
車船連運票（往復票火車減二成輪船減一成通用期限兩個月）大連門司神戶間輪船票（買往復票返程票價可減二成通用期限叁個月）發售

●專屬貨物代辦處 各地國際運輸會社
大阪商船株式會社
大連支店（電話四一三七）
奉天出張所（電話四〇八九）
京出張所（電話二二一六）

阿波共同行輪

●開往芝罘威海衛仁川下午
第卅六共同丸 九月十九日
●開往芝罘、青島
第十六共同丸 九月十四日
●開往仁川
長山丸 九月十七日
本會社代辦山東鐵路及朝日鐵路辦理各種運動一切事務
阿波共同汽船會社
大連市山縣通電話五一〇〇

日本郵船行輪

●開往漢堡倫敦羅特丹
豐岡丸 十一月八日

朝鮮郵船行輪

●開往青島仁川
會寧丸 九月十六日
●開往仁川博多長崎鹿兒島三角
清津丸 九月廿一日
前記輪船出口時日因天候關係或有更變
朝鮮鐵路各站以及本行輪船經過各口可裝與滿鐵連絡之貨物※有上記號者純係貨船不售客票並可發行前項連絡提單代賣海圖及航海路誌
朝鮮郵船株式會社大連代理店近海郵船株式會社大連代理店大連市山縣通一八一日本郵船會社大連出張所
電話三七三九、六七一二番

近海郵船行輪

●開往營口
豐浦丸 九月十四日
●開往橫濱
膠浦丸 九月十五日
淡路丸 九月廿四日
專屬貨物代辦處船票代賣處
丸二商會電話四二四六番
各地之日本國際觀光局

大連汽船行輪

●開往青島上海上午十一時
大連丸 九月十五日
奉天丸 九月十八日
●開往天津（塘沽止）
長平丸 九月十五日
●開往阪神
煙臺丸 九月二十日
●開往長崎基隆高雄
山東丸 九月廿五日
●開往新潟伏木敦賀（載客）
河北丸 九月十四日
河南丸 九月廿五日
●開往安東
濟通丸 九月十六日
●開往營口
河南丸 九月十八日
大連市山縣通
大連汽船株式會社
電話七一三一番
日本國際觀光局中國旅行社

最新發明
歐文併用漢文打字機

裝璜精巧・運用靈便

一架能代二名書記每分鐘打五十餘字本公司現有專門打字員待聘如有需用此項人財者請向本公司接洽可也（說明書函索即寄）

新京朝日通八一番地
漢文打字機製造公司
新京出張所
電話三三三八番

田崎治久律師事務所

◉日滿民刑事訴訟、民事、調停、政行事件、
◉發明、實用新案、意匠、官許商標事件、
前記一切之處理站鑑定
陸海軍大臣指定律師
律師 官准辯理士 **田崎治久**
新京城內三馬路三（自來水塔傍）
電話日電四七六二番 滿電三六九番

霍亂一症 兇猛似虎
喪人性命 猝不及防
唯兜安氏霍亂吐瀉聖藥可以治之各埠藥房均有出售

注意

去年本公司該藥供不應求存貨告罄今年請各經售家多購以應市需顧客尤須早日備方可高枕無憂切勿誤服他藥視性命如兒戲

上海江西路四八九號
兜安氏西藥公司謹啟

鍋谷耳鼻咽喉科
醫學博士 **鍋谷傳二郎**
電話 晴明街 三之丁 五八七番

本報啓事

西豐分社長張樹魁另有他就改委楊芳新爲西豐分社特派記者此啓

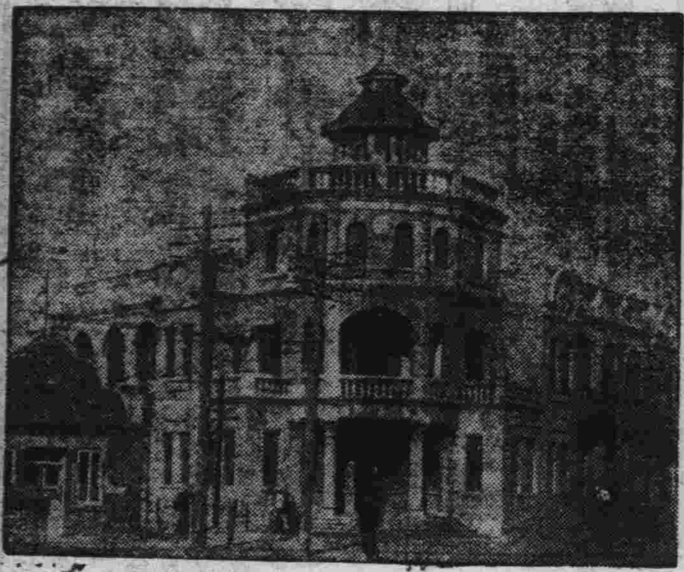

奉天外國語學院招生

日語專修科
初等科——一百名
（初等科修業半年者直入高等科）
高等科——五十名

本院之教授較他校成功迅速於一年期內前半年熱心授以初等日本語讀本日語文法及普通應用之會話後半年改爲高等科授以高等實用之日文及會話與尺牘

開學九月十五日
總院止 奉天工業區一馬路一號

新張披露廣告

啓者哈爾濱邊特兄弟商會素蒙諸君贊許玆爲便利諸君起見於八月二十六日起在新京日本橋通二二番地設立支店請駕光臨賜顧爲荷

一、紳士用
最新歐美流行摩登新式各種洋服大氅外套風衣
一、女士用
最新式婦人服小孩服各種毛皮類
一、定做各種男女西服各種精美貨物價値從廉歡迎諸君來店參觀

新京日本橋通二二番地
邊特兄弟商會啓

南北醫師均獲健康之益
於韋廉士醫生紅色補丸

血弱官夏補之莫天名健品士紅丸種證不通人醫莫口下例斑
衰在補亦而之妙下補腦韋醫色此事之傑高士師不同錄其耳
腦冬在宜補藥于馳血聖廉生補兩者實普等即亦異聲兩一

北滿興城縣濟生醫院院長兼興城縣公署與紅十字會醫官王迺欽醫師來書云「鄙因公私交冗常覺精神困頓身體疲乏不能耐勞虛弱日甚因知韋廉士醫生紅色補丸功效佳良吞服便利遂作爲日常補品果然數瓶服罄力益神增辦理醫務倍感興趣自是常以此丸爲病家處方輒改良效眞名副其實之藥也

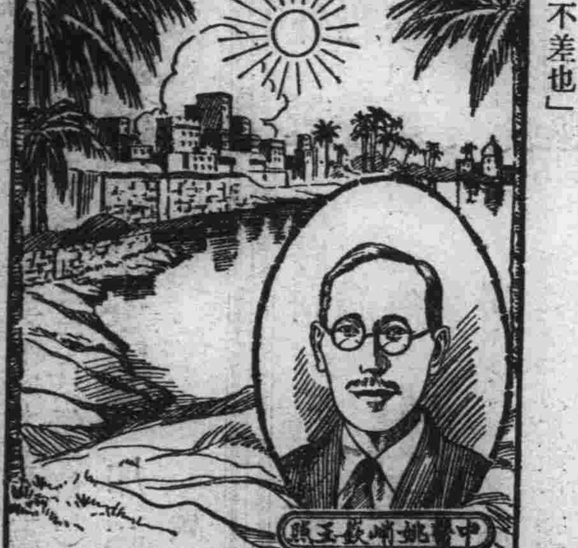

南洋沙勞越詩誣閩僑古田人姚峭嶔醫生現爲該埠毓英女校校長其來書云「鄙人行醫凡遇血虛與其他需要滋補者常用韋廉士醫生紅色補丸結果甚佳鄙人自身前亦精力不濟食減體虛後服此丸數瓶康强迅復迄今身體猶佳雖年老事繁應付餘裕又淸導丸與嬰孩自己藥片鄙亦試過其效不差也」

韋廉士醫生紅色補丸治療男女血虧五各症已屢試十年屢試無驗如尊處可從購備可向

上海江西路四五一號韋廉士醫生藥局探辦每瓶一元五角每六瓶八元郵費不取

生死關頭此兒得救

近有一封充滿着喜樂和感謝的信由河北唐沽于家堡平玉成君寄來述其公子如何出死入生玆爲錄刊如次平君書云

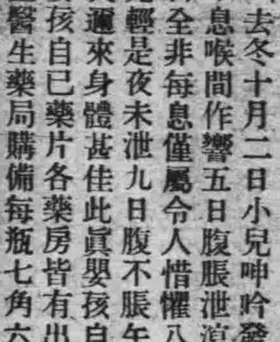

「去冬十月二日小兒呻吟發熱三日不思乳食醫治未效四日痰喘不息喉間作響五日腹脹泄瀉輪流交作行針服藥仍未見效七日面目全非每息僅屬令人惜懼八日友人介紹嬰孩自已藥片服後下午見輕是夜未泄九日腹不脹午刻頓現笑容十日諸症悉退喜笑如恒矣邇來身體甚佳此眞嬰孩自已藥片之奇功也敬謝敬謝」

韋廉士醫生藥局購備每瓶七角六瓶三元五角郵費不取

饋贈適宜

現在中秋節快到了。我們給親友送禮、得送什麼東西是好呢？想起來了、月餅啦、洋酒啦、水菓啦、都不出奇。最好是把味の素多送上一些。主人一定是要歡喜的。因此他買了一大包味の素、親身送禮去了。

登錄商標

味の素

（味之素）

(C—398)

大同報

本報創刊西曆一九一三年
發行人 王希哲
編輯人 富靜年
印刷人 曹淨民
社址 新京東六馬路
電話(本日) 編輯部四七二四 營業部二〇九六 印刷工場四七二五
報費 一份國幣五分 一個月國幣壹元 外埠郵費在外
廣告價 一行(五號字十三字)一日壹元 特別地位加倍 長期另議

華南赤匪極度狡猾
蕭部竄向川黔
湘粵軍調動追勦甚忙

【長沙通訊】湘省府主席何鍵赴南嶽、一面爲討論湘省三年計劃、一面爲應付贛邊匪警事件、十日下午返省、適爲擴大紀念週、何即出席報告追勦蕭匪事件茲錄如下、西路軍在江西方面勦匪情形日有進展、僅餘蕭克股匪、因在贛巢穴盡失、不能存在、乃不得不出而流竄、以圖生存、第一縱隊方面鮑剛旅轄區、兩個月以前、即已限令完成碉堡因行動較慢的關係以致未能如期完成、蕭匪即乘虛由此竄出、他們自己宣言係欲在湘粵贛邊區另覓一個新根據地、西路軍一聞蕭匪竄出、即抽調團隊前往各縣堵截、一面調軍跟勦、因贛西一帶、均築有碉堡、須有軍隊接防、方能抽動、因此延擱許多時間、而匪衆行動迅速、追勦部隊與匪距約有幾天的路程、匪衆竄湘地、約有五六千人、槍約三千枝、專走僻小路、抄入湘境、沿途地方藏匿符號旗幟假稱湘軍回防、追至汝城桂東、經守碉堡的團隊查覺始知確係蕭匪竄湘、比即急調軍團分別堵追、匪部前天已過郴縣、即到桂陽附近、大部尚在桂陽、其先頭部隊、有一部份到達新田、查匪之企圖、係欲出湘省經川黔、用極迅速飄忽的行動、乘虛流竄、不與國軍接觸、至於國軍追勦的部隊、王東原師行動較快、前天已抵栖風渡與匪相距、約差一天之路彭位仁師在王師之後、約距二三天之路、陶廣師則因接防部隊到達較遲之故更在彭師之後、所幸匪的企圖已明、有一定方向可追、現正派隊嚴切追勦、祇要遇見軍團、接觸一下部隊即可趕上、很容易的將蕭匪在湘境消滅、這是蕭匪最近之流竄、國軍追勦大概情形、

【廣州通訊】朱毛共匪、自在福建興國失敗後、擬再圖第二次犯福州、惟東路軍佈防週密、西南北各路軍又步步進迫、共匪以各路合圍勢成則進退失據、爲先謀打通一路、以備他竄計、除仍以相當兵力、與東路軍周旋、俟隊出動外、一方面另派興國雩都各地共匪數千人、倫渡贛江西岸、擬聯合贛西湘南土共、竄粵贛湘邊界、一路出贛州江口、牽制南路軍第一縱隊、一路由良口竄遂州再經湘邊桂東、西南兩路軍事、突告緊張、南路勦匪軍總司令陳濟棠據報、以汝城爲粵北門戶、抑亦爲勦匪軍事後方之要衝、遂飭第一縱隊指揮余漢謀、趕回大庾座鎭指揮、余氏奉命後、已離省返防、沿途不敢逗留、趕到大庾、即返軍部主持一切督促官兵嚴密封鎖、固守防地、使匪軍不得越雷池一步又調第二師第五團陳樹英部由大小路趕到南康增防、第六團宋仕台部、出發上猶、第一教導團謝錫珍部開赴崇義、獨立第三師第一團陳伯英部開赴樂昌、第三團吳以起部開赴仁化、教導團何鱗瑞部、則在南雄佈防、總共調部隊六團、圍攻汝城桂東之李明瑞、李宗保殘部、限一個星期將之消滅、聞西路軍方面、現亦有部隊三團、調到湘南郴州茶陵一帶堵截頃據軍訊、共匪攻路桂東後進路桂陽、而汝城亦被匪攻汝城被陷、則仁化勢危、而由仁化縣城、直達粵漢路黎舖頭站之公路已通、由仁化赴樂昌、數小時可到達、故汝城被匪攻陷消息傳到後、仁化樂昌兩屬商民頗爲震動繼續將大批貨物及眷屬運韶安頓、聞西路勦匪軍總司令何鍵、現已加派大軍開赴郴州宜章、會同湘南警備司令胡鳳章部進擊、並電南路勦匪軍總司令陳濟棠、請速派大兵開赴粵北堵截、以便協勦、總部據電、除飭駐韶獨立第三師長李漢魂、將駐翁源英路之吳以起團、及駐英德陳伯英團之一營、開韶、趕程開赴仁化拱衛外、並檄調駐江村之警衛旅、黃國樑團兼程開赴樂昌駐防、黃團長奉命後、即開拔北上、到達樂昌屯、所遺防地總部調駐防附郊之教導師羅策羣團、派一營填駐、以保護石井兵器製造廠、及楼頭無煙藥局至贛南方面、第一縱隊指揮余漢謀以共匪攻陷汝城、而仁化縣屬長江之北與贛省之上猶崇義壤地相接、乃檄調獨立第二旅陳章部趕程開返上猶崇義駐防、俾資拱衛、查陳旅原駐郝鄔、本月初間業已奉令開返贛南駐防、該旅遂由郝鄔沿安遠開拔、到達信豐、預計約於十八日以前即可開抵上猶崇義屯駐、又據另一軍息、總部現查悉盤聚湘粵邊境之共匪、實即從前被第一集團解散、陳鐵堅陳國樑等殘部、與共匪李宗保股聯合、編爲僞警衛軍、約計人數僅得三千餘、聲勢所以如是披猖者、除該部約而千餘人外另有贛西共匪蕭克部、於日前秘密竄入湘境互相聯合、攻陷桂軍桂陽汝城等縣後、一面圖犯郴州宜章、一面謀直下粵北、擴大擾亂區域、使西南兩路不能切實聯絡、共竄襲郴州一股、雖經西路軍擊潰、但另有一股又突然出沒於宜章附近、總部接西北區綏靖委員公署轉來仁化縣長戴旭昇電告、謂據報有共匪蕭克所部四千餘人、聯合湘匪李宗保部千餘人、竄集湘南桂東縣屬之焦觴寨前一帶、向汝城方面進發、請即派遣大軍堵截、以保邊防等語、又據樂昌縣長來電、謂探報宜章附近、最近忽發現共匪出沒、由坪石至宜章電綫、且一度被匪割斷、電訊不通、有犯株韶路沿線企圖、陳即電令獨立第三師長李漢魂、派隊馳赴仁化樂昌邊區一帶防範、李部陳伯英團旣到樂昌、隨派兩營開赴坪石屯駐、坪石河南北兩岸、原架有竹橋兩座、以利湘粵往來貨運、現已將該兩橋拆毀、以策萬全、惟坪石以北、與宜章郴州之電報交通、仍未能通報、故湘南情勢、實難明瞭、由湘南運赴樂昌之往來貨物、業因停頓、幸粵北邊區範以圍內各地、尚未有匪共到擾、仁化方面、當吳以起團未抵達以前、縣長戴旭昇經派出縣屬警衛隊開赴城口屯駐鎭懾嗣大軍開到、匪亦未敢進犯、地方治安如常、只人心仍有戒懼耳、陳濟棠以郴州宜章貼近粵境、且匪情素詐、爲保境計、曾於十日晚召集會議、決定所有堵截蕭李匪部飭由獨立第三師長李漢魂擔任全責、並令李氏親赴仁化指揮、相機應付、已奉令出發之警衛旅黃國樑團、則令改道開往翁源接防、必要時由繆培南親率教導師第三團陳亨垣、第四團陳驥兩部出發策應、同時並由黃光銳飭令駐韶第三飛機隊、按日派機輪流前往湘邊視察、隨時將匪情報告、另飭第一運輸站長利樹宗、派出兩個分站率運輸隊六隊、由南雄分別出發樂昌仁化兩處、辦理軍運、李漢魂奉命、即偕同參謀副官多員、由韶關出發仁化、主持勦匪軍事、俟佈置完妥後、或轉往樂昌一行、至湘省方面聞何鍵確已派王東原師沿茶陵追擊、並飭保安司令李覺、派隊進駐資興郴州、彭位仁師會同湘南警衛旅劉壽材等部、斜出桂東、遮斷汝城匪股聯絡、使獨三師與李覺部隊乘時進攻、惟王東原師、因茶陵方面尚有零星散匪出沒、須留部隊鎭壓、預料西南兩路軍進勦、桂東汝城匪衆將退竄蓮花永新老巢、屆時王師協同劉建緒部擔任截擊、不難一鼓殲滅、

湘省救濟農村辦法
設農產倉庫貸欵銀行
與中國上海兩行接洽中(上)

【滬訊】湖南爲中國著名產米區域、每年運銷長江流域以及滬閩各處、爲數甚鉅、近因災荒瀕仍、農民窮困日甚而倉儲全無、一遇水旱災祲農產歉收、人民即無以自存湖南省政府主席何鍵、受今年水旱交迫之刺激、深覺非有大規模倉儲、不足維持農村經濟、爰特草擬湖南棉業試驗場農產倉庫計劃書、及倉庫押欵辦法、由建廳長余籍傳、財政廳長張開璉、棉業試驗場長袁仲逵等、與本埠中國銀行總經理張公權、上海銀行總經理陳光甫、接洽投資貸欵、現已大致就緒、中國上海合組農產倉庫貸欵銀行、專派呂志庭李景陶二人、在湘負責辦理、記者特探誌詳情如下、

倉庫宗旨

按中國倉儲創設最早戰國時代、有李悝之糴糶法、西漢中葉有常平制與他如社倉義倉歷代皆有、惟至今日、均已廢弛不堪、救濟之道、惟有參酌常平舊制、合作新規、聯合新聞機關、創設農村倉庫、俾農民遇有急需、不須賤價出售其產品、可得應用之資金且倉庫得以平價收買糧食、調劑供求、一旦國家遇有意外事變、尤可得救急之效、故該省府與金融界合力籌辦全省倉庫、更從交通便利之區設廠精製、由合作社直接運銷農民、免受商人居間之剝奪、

分區設立

該省並擬劃全省農產豐富地區爲八區就各區交通中心設立區倉庫一所、由特約銀團設辦事處於其中、再於區中各市鎭設分倉庫各一所、鄉村小市鎭亦各就其需要、設立支倉庫其規劃如下、一、津市區、澧縣、安鄉、臨澧屬之、

井陘捐稅調查

【井陘通訊】井陘位於冀省西陲太行東麓、境內山嶺盤亘向稱偏僻之區、土質磽脊、不宜耕種、只有山貨一宗、爲鄉間主要之產物、幸而地層以內、富有煤炭礦藏、目下已開採者已有六七處之多附近民衆、依此爲生、近年以來因災害頻仍、捐稅奇重致一般鄉村、遂入於破產與恐慌交織之厄運中矣、記者此次道過井陘、順便對於該縣苛雜種類、及徵收情形、加以調查、以便在此全國一致厲除苛雜呼號中、或可博當局之注目、因而促進廢除之進程、則慰甚幸甚、

牲畜稅 每買牲畜一口按價納正稅百分之三、牙稅二分、及稅繩與票賬各二分、如價値百元之牲口、買主即須出洋百零七元、

棉花稅 由買主納稅三分、賣主納牙捐二分、如再向外運銷、每百斤尚須納稅四角、

糧食捐 農人糶糧一斗須納斗捐一分五、捐錢一分、

屠宰稅 屠宰稅在縣內爲最重之稅、且每年亦有變動、殺牛一頭、納稅兩元左右、羊一隻五角左右、猪一口六角左右、

營業稅 無論何種商舖均須繳交此稅、係由商號之等級或成本而規定、商會費、爲商號之加入商會者交納、

山貨稅 此稅包括一切山區之出產、如花椒、胡桃、干果等、

木植稅 舉凡農民日常所用物品、如櫃箱桌椅等木貨、亦莫不有稅、

煤炭稅 本縣因爲煤炭之出產地、故鄉間均煤店林立、但煤炭交易、除有正稅必須納稅外尚有牙捐稅之苛剝、此外如油行、布行、灰行、席行花生行等等、名目繁多、不勝枚舉、至於田賦附加、早已超過正稅規定、且尤爲人民所苦者、爲硝礦局、統稅局、印花代賣所、買賣田房稅契所等機關、一般民衆負擔繁重、呼地無門、更往往因不知底蘊而違稅章、因而輕則被罰、重則押管、値此農村破產、經濟恐慌之際小民其何能堪、

冀省嚴禁烈性毒品
製造販運一律處死
奉到南昌行營頒佈條例
省府佈告各界凜遵勿違

【天津訊】省府前奉南昌行營訓令、以販運製造嗎啡、高根、海洛因、紅丸等烈性毒品、倘按普通法律懲辦、不足以收功效、況華北地勢特殊、平津尤易隱匿、非依軍法嚴辦、難淨毒氛、特仿照豫鄂皖等省、引用嚴禁烈性毒品暫行條例、交軍事機關辦理、一經查獲、即處死刑染有嗜好者、概行拘押勒戒戒絕後再吸、亦處死刑、省府特發佈告、自公佈十日後施行、玆錄佈告及條例要點如左、

佈告週知

案奉國民政府軍事委員會委員長南昌行營禁字第五八一號訓令開查嗎啡、高根、海洛因、紅丸、白面等烈性毒品、體積甚小、取攜甚便、需値極昂冒利至厚、因此惟利是圖之奸商、遂多巧爲偷運、少數不肖之軍警、亦常包庇縱容以致毒燄滋蔓、無間城鄉、惡癖沉淪、浸及婦孺、華北各省地勢特殊、此類烈性毒品之輸入、更屬防不勝防、其受害之烈、實較東南各省爲尤甚、極其禍毒、不惟足以亡國、抑且足以滅種、每念及此、至用痛心、去年豫鄂、皖、三省勦匪總司令部對於麻醉毒品、曾經頒定章程、厲行查禁、所有各地查獲販賣、運輸、製造、各種麻醉毒品人犯、一律飭令解送軍法機關、以軍法嚴辦、惟陸海空軍刑法中、於此項罪犯之懲處、尙未詳晰規定而禁烟法中所訂條欵、科罰過輕、亦未能完全適合此種特殊情況、本年五月、遂由本行營頒布嚴禁烈性毒品暫行條例、通令豫、鄂、皖、贛、蘇、浙、閩、湘、陝、甘、等省政府、及上海南京兩市政府、切實遵行、如各省市照章切實取締、則蔓延各地之毒禍、從此有逐步蕩滌之可能、冀察綏各省、地當華北要衝、平津兩處、則華洋雜居、良莠不齊、各該地方於此類烈性毒品之製運售吸、尤宜嚴密查察、盡法懲處、務使銷精鑠骨之毒氛得於最短期間、克收除惡務盡之效、除分令外、合行檢發前項條例、令仰遵照、並轉飭所屬一體遵照、仍將奉文日期、報查爲要、等因、奉此、除分行外、合行照抄令發條例、布告週知、其各凜遵勿違、切切、

條例要點

(一)嗎啡、高根、海洛因、及其化合物或配合而成之紅白等色毒丸均爲烈性毒品、(二)製造或運輸烈性毒品者死刑、(三)販賣或意圖販賣而持有烈性毒品者死刑、或無期徒刑(四)意圖營利爲人施打嗎啡或設所供人吸用烈性毒品者死刑、(五)吸食或使用烈性毒品有癮者、概行拘押、交醫定期勒令戒絕、不遵限戒絕、或戒絕後復吸食、或使用者死刑、(六)吸食或使用烈性毒品、限期內驗明已經戒絕者、得給以證明書、但一年內得隨時調驗之、(七)公務員包庇或要求期約收受賄賂、而縱容他人違犯本條例各條之罪者死刑、盜換查獲之烈性毒品者亦同、(八)公務員以烈性毒品栽贓誣陷他人者死刑(九)第二條至第四條及第七第八條之未遂罪罪之、(十)死刑之執行得用槍斃(十一)違犯本條例各罪者、由該行營軍法官之該管縣長、或該區保安司令之行政督察專員審判之、其在未設行政督察專員之省市、或該管縣長不兼行營軍法官者、應由該省市長或縣長呈請指定有軍法權之機關審判之

滬小學教師 萬人失業！
中國教育界一嚴重問題
滬教局舉行登記

【上海通信】滬市教育局舉辦之第八屆小學教師登記及七屆以前登記人員重行登記自一日開始報名以來、本外埠遠道而來登記者數近萬人此外更有上海附近各縣小學教師因縣教育經費延久不發致生活難維、而來本市者、爲數更不少、玆悉報名已截止、定十五日在滬南衛生事務所檢驗體格、十六日在萬竹小學舉行口試、至重行登記人員及本屆檢定合格人員可免口試及體格檢驗、

通俗演義 覺世奇談【四五】

清溪道人編次　冲和居士評校

第十回 慶生辰妯娌分顏　毆閑氣大家得病

一言不合便生嗔、錯配姻緣恨莫伸、矛盾漸成形骨立、癡聾應解獲長齡、

話說張氏鈎引丈夫吐出眞情話來、哈哈冷笑道『大丈夫不能軒昂成立、反思量妻子的財物、豈是箇長進漢子這也不難、待我尋條繩子去懸樑自盡、你另娶一位有嫁貲窈窕娘子、豈不美哉、何必恁地煩惱』瞿穀聽了這句話、把一肚子酒都驚醒了、改口道『我自說着玩耍、娘子就認眞起來、俗言道錢財如糞土、情義値千金、我怎敢怨恨娘子』張氏道『要知心腹事、但聽酒後言、況未言之先、細察動靜、早知君意今無他說、汝再以顏色嚪臉給我看、惟死而已』瞿穀黯悒、宛轉虛心寬慰、勉強趨承、權且作歡暢、這張氏見丈夫如此小心趨奉、只索作罷了忽一日、聶媽媽令家僮送一擔盒禮來、說是女兒母難之日、打一筋素麵、請親家和安人一坐、郁氏歡喜、忙整備筵席、就接親母過門、又請凌婆、和隣族女眷們陪宴酒至半巡、邀衆人入側廳喫茶、凌婆和張氏、且到臥房裏淨手、張氏坐在床上、低頭垂淚、凌婆問道『大娘爲着甚事？這般的愁悶？』張氏嘆口氣道『一言難盡』、若告訴媽媽、好生慚愧！』凌婆道『我與你怎講這話來大娘子平日間說說笑笑、甚覺親熱有趣、爲何近日愁眉不展、顏色憔悴、見了人沒些話頭、還般寂寞！却因何故？可對老身實言、待我替你散悶則箇』張氏道『恨只恨我命薄、嫁了個無情無義不貼心着肉的丈夫、終日嘔氣、幾次要尋一條死路、因牽掛着爹娘、臨期手軟而止』凌婆道『阿呀！後生家怎講這話？怕少了穿的、喫的、承値的去尋這條門路兒、你看街坊上乞丐的貧婆、披一幅掛一片、拖兒拉女、兀自求食過活、你是個天上人正好受用、縱然大官人有些尷尬處夫妻情分不必認眞』張氏道『媽媽見敎甚是、我也思量夫妻之情、雖有些氣蠱、只索含忍、還有一件、我那婆婆的勢利、嬸嬸的粧作、難以入眼、教我如何過的日子』凌婆道『你且講恁地勢利粧作我聽？』張氏道『我當初嫁到瞿家、也是媽媽說合、因爲粧奩不整、暗中受了散言碎語、無奈含淚自知、我的媽媽你知道麼？今日婆婆見聶氏有些財物你看他何等趨承要風得風、要雨得雨、只除他不開金口、放出屁便是香的別樣的勢力且慢提起、單說他今日生辰聶家不過拿幾箇盒子禮來、何必驚天動地、大排筵席、請張接李、趨迎財主婆、可憐我到他家數年、過了幾度母難、誰人提起生辰二字、我家 媽媽 幾遍上門、有誰愀保、天大人情、待一碗現成茶飯、轉身去了怎是今日喧喧哄哄、恁的熱鬧？』

京西五馬路
新
錦昌內科醫院
春陽旅社樓下
每日午前九時至午後九時診療
醫師 袁錦昌
電話五四五六番
肺炎 白喉 肺結核 肋膜炎 高血壓 呼吸器病 心臟病 消化器病 腎臟病 泌尿器病 健康相談
阿片嗎啡海洛因古加因巴畢那兒等之慢性中毒用最新治療法負責戒除
急慢性淋疾魚口便毒軟硬性下疳楊梅瘡其他皮膚雜症
血淸檢査 乳液檢査 血壓檢査 等應需

蒙各官署賜用

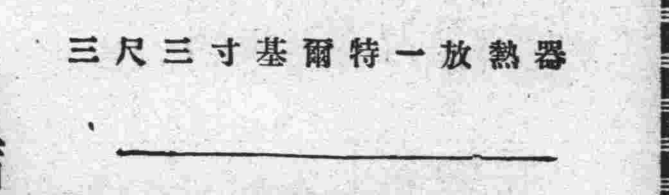

三尺三寸基爾特一放熱器

價格低廉
交貨迅速

◇營業課目
製造拉治夜托(煖氣爐片)日本規格品及基爾特式
特許村上式高熱煖爐
特許村上式温水管子
温水蒸汽煖房
輕便鐵道上搬運車車輪製造及修理
電氣接嵌及一切瓦斯嵌接
製造汽鍋及一切鐵活
各種機器鑄造製造
承辦製作器具

日滿放熱器製作所
支店 新京尾上町七丁目六番地 電話二一一三番
本店 京城府京町四〇番地 電話一〇七四番

新京益發銀行改組聲明
本行經營銀行業務有年玆爲應我滿洲國政府實行銀行法欲謀業務發達起見增加資本總額國幣壹百萬圓已實收足伍十萬圓於康德元年七月一日依法改組成立名曰益發銀行股份有限公司並在哈爾濱設立分行天津設立支行業經財政部許可實業部登記仍營一般銀行事業滙兌存放特別克己所有改組前之債權債務一槪負責恐未週知特此聲明
新京益發銀行股份有限公司啓

介紹教授外國語
玆有留學英、法、歸國某君願擔任私人或家庭教師【課目】英文、法文、俄文、自然科學【時間及費用】面議、希望者請至大馬路郵局對門東亞照像館接洽(男女兼收)

奉天萃文中學校招生
一、宗旨 闡揚王道輔助教育
二、性別 專收男生
三、班次 高中第一學期一班 初中第一二三學期各一班 附設日英語專修科各一班
四、報名地點 本校
考期 隨到隨試
五、校址 瀋陽大北邊門外中央大馬路西頭路北
其他詳細簡章函索即寄

本報啓事

明水分社長李仲華另有他委改派楊雲峰爲明水分社長特此聲明

本報柳河分社長金光舞另有他就改委金達慶爲柳河分社長仝永泰楊振庭爲柳河分社記者特此聲明

奉天總分社啓事

本報皇姑屯分社報差李蔭芳王子才二人擅冒名義在外私收報費除將該二人開除外特此聲明以後無論該二人在外有何非法行爲本社槪不負責

注意
君欲貌容威嚴而精神高尙乎請到
福豐號來定做洋服
自然增加威嚴提高很多的精神因有新奇花色呢絨高尙技師裁製兼十餘年之經驗並備有各種洋服花妝用品洋服零件新式綢緞承做男女滿洲服手工亦極精緻及結婚用禮服禮帽花盔頭紗購買租賃均能遂意幸希光臨無任歡迎
新京日本橋通六十三番
福豐號支店
電話三七四〇番
總號哈爾濱道裡

對折衷案 關東廳全體俄然緊張

時期尚早應自重

菱刈司令官談話

【旅順十二日電】對於政府折衷案、現地如關東廳、俄然表示緊張、各都市在任職員一齊起而作支持拓務案之決議宣言、有以此情報訪菱刈長官者、長官日 政府折衷案尚不知是否決定、宣言決議、以示決意、尚非其時、否則隄防一潰不知所止、余以爲提出辭表殊不當、因改革案得拓務當局同意實行、尚要相當時日、現在遽作決心擧動殊非其時、對此問題、應持自重態度云、

日內閣折衷案 掀起軒然大波

各方反對聲浪風起雲湧

日在滿機關改革問題、自日內閣提出所謂折衷案以來、關係拓務省之各方面、多認爲不滿意、紛紛掀起反對聲浪、玆分別詳誌如左、

新京關東廳管下職員 團結支持拓務案 決意宣言不惜全辭

在新京關東廳職員六百名、與全滿各地相呼應、對在滿機構改革問題、絕對支持拓務省案、爲圖團結一致、自十二日午後五時半、在新京取引所樓上、會合關係各機關職員三百餘名、伊藤取引所長致開會辭後、有關東廳福田警視報告在滿機構改革經過、繼有關東廳新京出張所、警察、郵局、取引所、專賣局、及觀測所各代表、開陳意見、滿場一致、排擊河田書記長之折衷案、絕對支持拓務省案、以期貫徹、決定宣言及決議、着關東廳轉電中央政府、七時散會、

宣言

目下在中央審議之在滿行政機構改革、玆立於國家的見地、本於現在公正輿論、保持我政治形態根本義之軍事外交行政截然之分野、共需公正且妥當之成案也、自不待言、此吾人所以始終支持拓務案、而期其實現也、然最近將有反乎吾人希望的改革案之情勢、此固中央要路所司、非可私相議論、但當此決定滿洲新經綸重大方針之時、我等波瀾主張係爲百年大計、故新京關東廳職員堅持決意期貫徹素志、

決議

在新京關東廳職員、排斥近日所傳之折衷案、堅持貫徹素志、

昭和九年九月十二日

在新京關東廳職員全體

在新京關東廳職員、全其有支持拓務案之決意、雖未如大連奉天會齊辭表、然幹部級職員、均懷帶辭表、抱有最後的決意、如不能貫徹主張、當然必提出辭表云、

在京關東廳職員臨時大會散會後、出張所、警察、郵便局、交易所、專賣局、觀測所各機關代表者交相語曰、前此之默視、確爲公正妥當、不意拓務案竟被蹂躪如此、所傳消息、均係汚蠛關東廳三十年歷史之光輝者、睡獅興起此其時矣、大會係自然發生、並非受何人指使、大連奉天旅順等運動、現在亦並無何等聯絡、將來則須有聯絡、在某種情況下、新京或成運動之中心、姑懷辭表以觀其究竟可耳、

奉天日警署電關東廳 表示反對意見

【奉天十二日電】中央在滿機構問題、因河田擬案之提出而入於正式舞臺、政治上如何解決、爲各方注視之的、就擬案觀之、對於拓務省主張之文官政治、全然無視、

高山署長爲中心 新京警署之協議

新京關東廳各機關於十二日開職員大會、作絕對支持拓務案之宣言、十三日早以後以大連奉天旅順等處情報爲中心、續行集議、各幹部之往來、益見緊張、新京此種運動之開幕者、爲新京警察署午前八時起、以昨夜赴奉協商、今早回京之高山署長爲中心、各幹部集合擬議對策、會議中、又接關東廳飛電云『拓務案、旗色暗然、各所共善處之』緊張之色益濃、全署罔不關心於此、事態頗堪憂慮云、

新京日郵局全部 表其決意

本京日本郵便局主腦部、於關東廳員大會之前所談如次、擔當通信事務者、因業務性質關係、雖同爲關東廳員不便取輕率的行動、尙無提出辭表的念頭、關於改革機構願述我等之理想、移入遞信省管下、

關東廳在外官廳之奉天警署於十二日早、俄然作署員之非常召集、勤務署員約百八十名集合於本署講堂、自午前九時起、擧行署員大會、由伊藤警務主任、谷口保安主任、早瀨高等主任、永田主任、高等係次席中島領警務主任等、交相陳述力主始終支持拓務案之意、若不容納、決以全署員去就爭之、會場遂成興奮之渦、當即決議宣言、電達關東廳、並請轉達中央其他關係要路、旋於近來所無之緊張中、十時卅分散會、十二日並集合懇班警官百五十名於十三日仍在該講堂擧行大會、極力主張支持拓務省案云、

旅順關東廳職員 發表宣言全文 長旗丈餘遊行示威

【旅順十二日電】旅順關東廳職員大會宣言如左、

宣言文

在滿政治機構改革問題、乃帝國對滿政策最高至大之事、其成否實帝國消長所由分、與確立極東平和、有重大影響、自不待言、目下中央討論之案、有拓務陸軍外務三省案、各固執其主張、喧囂不已、謹按明治大帝五條誓文、萬機聽諸天下之公論、文治、外交、軍治三部門歷然明確、各盡其職責、乃爲公道、若爲一部之勢所製肘、或强爲合流、或無視分治、或欲以一般行政悉外交化者、皆足紊亂立憲國之制度、吾人熟慮帝國百年大計、實不忍默視、故斷然出而反駁之、吾人所絕對支持之案、不但爲在滿同胞所同欲支持、即內地、亦不必喚起大多數輿論而佐證拓案爲合乎現狀之最良案、並期共採擇實現、孰知事實竟全相反、中央情勢日非、吾人於駭怪之餘、故我關東廳職員一萬餘名同對於帝國前途並有不安之感、有重大之決意、悲壯之覺悟、即關東長官、亦必忖度我等意也、吾人奉職行政、責任極重、實無絲毫私心、顧現地早樹國家百年大計、隨日滿兩國國勢之伸張而以確立極東平和、至三省案、則吾人始終支持拓務案、在滿同胞、謹以此訴諸天下正論之士、欲由正當之認識、而貫徹目的也、

【旅順十二日電】關東廳所在地之旅順、自接到排擊在滿機關改革之政府案而支持拓務案之情報後於十二日午前十一時在旅順關東廳會集廳員約一千員之辭表、至午後舊市街以民政署爲中心、在新市街以關東廳爲中心、在旅順運動場、均以丈餘白旗、大書絕對支持拓務省案、絕對反對返還附屬地行政權、確立外交官與內治官行政官之分治行政等標語、以二列縱隊如長山蛇勢遊行市街午後六時三十分行抵白玉山納骨堂前、四百廳員參拜秋陽夕色的戰場白玉山納骨堂、日、本日關東廳及在留官署員一同謹告我白玉山前之忠勇並義烈二萬數千英靈、情況悲壯、示決心語靜默一分鐘、旋離山於晚八時齊集市街第一小學校講堂、議決宣言發表之（見另條）九時後散會、

拓務省提出最後決意 反對所謂折衷案 岡田首相再爲考查

【東京十三日電】依岡田首相之裁斷、拓務省之主張、全被推翻、十二日開首腦者會議、將政府擬案再行檢討、結果、政府安協案輕視拓務省案、故不勝遺憾、始終貫徹初志、正正堂堂努力等意見一致、十三日在拓相官邸岡田兼攝拓相在內、開首腦部會議、坪上次官各局長、對岡田首相陳述政府案之不合理性、而提示包含最後的決意之整理案、促岡田首相再考、其成行頗堪注目云、

安東警察廳員 亦將提出辭表

【安東十三日電】安東警察署與全滿各地關東廳廳員之排擊河田書記官長折衷案運動相呼應、於十三日午前四時三十分擧行署員大會、主張支持拓務案、以提出辭表爲最後手段、而布成背水陣、總員六百名之辭表會集於前田署長處、即傳達於關東廳警務局云、

新京日警署全員 決意將提出辭表

新京日本警察署於十二日開新京職員大會、決議絕對支持拓務省案、高山署長以下幹部級（警部補以上）更決定於十三日提出辭表、下級幹部亦於午後一時、集合講堂協議結果、亦決定連帶提出辭表、現在全署俱在悲痛空氣中會集辭表云、

齋藤佐藤兩大使到京

謁見皇帝訪問各官廳

鄭國務總理大臣設筵歡迎

齋藤佐藤兩大使、於十二日午後七時半鳩號急車到京、在站有謝外交部大臣、大橋次長、岩佐憲兵司令官、關東廳有塚田第一課長、大使館側有守屋參事官吉澤總領事等之歡迎、即入大和旅館與大使館員會餐、

兩大使滯京日程

十二日夕來京之佐藤、齋藤兩大使、在新京日程如左、

△十三日午前謁見皇帝陛下、正午軍司令部大使館主辦午餐會、午後滿洲國側官廳訪問、同三時外交部次長主辦茶談會、同六時鄭國務總理主辦晚餐會、

△十四日午前國都建設狀況視察、正午赴哈爾濱（乘飛行機）

△十五日、由哈爾濱歸來、（乘飛行機）午後四時半赴奉天（乘飛行機）

△十六日由奉天赴華北、

觀察滿洲國之佐藤齋藤兩大使、十三日午前十時半由林出駐滿大使館書記官之嚮導、赴宮廷府參內、謁見皇帝陛下云、

極東之事任諸日本 歐美列國態度

齋藤佐藤兩大使車中談話

佐藤齋藤兩大使入京、前已發表談話、玆再錄其雜談如下、

佐藤大使

法國現在尙別無承認滿洲國之積極的意見、而極東事件任諸日本、則係實情、一二資本家既投資或要求共政府作國家的承認、法國對滿洲國、出於列國之步調或尙不能作承認之批評蘇維埃之加入聯盟、係確實、此係李托維諾夫氏外交手腕巧妙之所致蘇聯之國際情勢、未必由此轉好、因其加入、可促進法蘇間之接近、但東歐羅加諾條約等係法國確保歐洲和平之手段、固不待言、並以此可對蘇聯作決定的價値惟該條約即使成立、即謂蘇聯無西顧之憂、而傾主力於東方則尙爲疑問也、

齋藤大使

美國對滿洲並非有任何的惡意、只在待望着門戶開放及機會均等、據云蘇聯將加入聯盟、按美蘇間由羅斯福之政策與以承認、實際承認之後、美蘇貿易却較前減少、英國此次派經濟調査團、亦係一種好意的表示、在發展途上之

希望有力之統制

四戶鄉軍分會長語

關於在滿機構改革案、十二日午後五時、在新京關東廳全職員、決議支持拓務案、新京各方面已受波紋、四戶在鄉軍人新京分會長曰、本日在大和旅館擧行恒例之水曜會、惟本週、不見有關東廳關係人蒞會、我等對改革案、一切悉委之中央、如不善、可再改革之、要而言之、三位一體或不如一位一體、以有力者統制、對內對外均相宜關東廳則當然支持拓務案但亦或不致反對軍部案云

國都建設之躍進

新京特別市元年度豫算 特別會計總額 竟達五百六十萬圓

康德元年度新京特別市歲出歲入豫算、民政部査定已終行將公布、其中如道路之建設、水道之敷設、電氣事業之擴張、公共建築物並市營住宅之增設等、本年豫算著有澎漲、此足爲國都展拓之實證、比大同二年一般會計增三百十萬圓、特別會計增四十七萬圓云、

△康德元年度豫算（單位國幣圓）

△一般會計

一、歲入之部
- 經常部 六七四、一八五
- 臨時部 三、一八九、五〇〇
- 計 三、八六三、六八五

△歲入經常部細目
- 一般財產收入 一三三、一〇〇
- 使用料並手數料 八二、八一五
- 雜收入 九、九七〇
- 市稅 四四八、三〇〇
- 計 六七四、一八五

△臨時部細目
- 國庫補助 二〇〇、〇〇〇
- 捐入金 一〇〇、〇〇〇
- 撥入金 五〇、〇〇〇
- 財產賣却金 一五一、五〇〇
- 滾存金（前年度） 三八、〇〇〇
- 市債 二、六五〇、〇〇〇
- 計 三、一八九、五〇〇
- 歲入合計 三、八六三、六八五

二、歲出之部

△一般會計
- 經常部 七六一、〇八五
- 臨時部 三、一〇二、六〇〇
- 計 三、八六三、六八五

△經常部細目
- 公署費 四一五、〇八二
- 土木費 三〇、〇〇〇
- 教育費 一四八、四七六
- 社會事業費 二七、七六七
- 屠場費 一〇、六七一
- 其他 一二九、〇八九
- 計 七六一、〇八五

△臨時部細目
- 一、大典記念市公會堂建築費 三〇〇、〇〇〇
- 一、學校建築費本年度支出費 三〇八、〇〇〇
- 一、土木費本年度支出 二、四二七、四四七
- 其他 六七、一五三
- 計 三、一〇二、六〇〇
- 歲出合計 三、八六三、六八五

日外務當局對政府案 僅僅表示贊意

【東京十二日電】外務當局、於今後之折衝、說明附屬地行政警察權、在全權大使之直接的指揮監督之下之點、曾反復主張此主張、而對此政府之折衷案、外務當局決不能表明爲全幅的支持、僅目爲在滿機關改組之第二期暫定改組、表明贊意而已、在對案作成之場合、滿洲國爲獨立國、育成之上、以如左之終局的改革爲目的、持此强調、保留於將來明確外務省之態度、

一、到底以獨立國尊重滿洲國、

一、想起日滿兩國之不可分之緊密關係、樹立諸般政策、

不順應右之方針、則現行如三位一體、到底爲暫定的、將來外交、軍事、經濟分離軍司令官、駐滿大使、當成爲二體云、

小國側反對者異常多

蘇聯加入聯盟將停頓 李托維諾夫大憤慨

【日內瓦十二日電】蘇維埃加入聯盟問題、刻又與最初豫料相反、小國反對者意外之多、玆爲顧全蘇維埃政府與聯盟双方面子起見、十一日理事會分科委員會、特行愼重製定之招請蘇維埃加入聯盟修正案、似有危險、至法國色佛埃地方觀察形勢之蘇聯邦外務人民委員會長李托維諾夫氏爲之激怒、李氏案文在手、對加入問題之情勢竟放言大上其當、聯盟側得此等報告而大驚、即召集特別分科委員會、協議對策、此問題似非可簡單了結也、

改善滿洲警政

招聘日本優秀警官

川人特務科長十四日渡日

民政部以新年度豫算樹立充實警察官方針、會向日本內務省懇求代爲召聘優秀警察人物、業已準備完成、派遣川人民政部特務科長爲人物考查委員、與內務省協力採用等已決定、該氏帶領丸野小山兩屬官十四日午後四時半由新京出發渡日云、

室皇日

派桑折侍從武官 慰問海軍大演習 下旬由舞鶴乘艦赴演習地

【東京十二日電】日本皇室以視察並慰問南太平洋中之大演習、決定差遣桑折侍從武官、本月下旬由舞鶴乘艦赴演習地云、

新京錢行

九月十三日

國幣每元合金票 一元一二三
國幣每元合鈔票 九毛二四
現洋每元合國幣 一元
金票每元合國幣 八毛九分
鈔票每元合國幣 二元〇八二
鈔票每元合金票 一元二一六
金票每元合官帖 四百四十五吊
鈔票每元合官帖 五百四十一吊
足金每兩國幣 一百十四元
紋銀每兩國幣 一元五角

贛省亦鬧水災 損失頗重大

【南昌電】贛省賑務會調查本省水旱災情、呈請中央請賑、其旱災概況、已誌前訊、玆誌全省各縣被水災情如次、南昌縣、一二四五六各區物產損失、廣豐義成湖子等圩沖決、田廬淹沒甚多、新建縣沿江沿湖各鄉、圩堤沖決甚多、田禾淹沒無數、貴谿縣、一四五等區物產損失、被淹麥田七千餘畝、油菜田三千餘畝、房屋一百一十棟同時並受電災、新淦縣沿贛江一帶、被淹稻豆數千畝、淸江縣、各區低窪地段、袁河、閶山河兩岸、各圩決口田禾損失甚巨、永修縣一二五六七各區、圩堤潰決、損失達一百餘萬元、武寧縣一二三四五各區、被淹田地一萬六千六百餘畝、損失統計二十二萬六千九百餘元、豐城縣東南各鄉、圩堤沖決、被淹田禾二十餘萬畝、損失不下二百萬元、高安縣、一二三四六等區、早豆損失最大、禾苗落花生等項、損失約估十分之四、修水縣全城幾成澤國、沿河居民受災尤慘、物產損失未據呈報、吉安縣、週城二百餘里、盡成澤國、損失未據呈報、峽江縣一二三五等區、被淹田地一萬三千九百一十八畝九分、萬載縣、羅陂頭及盧家洲沿河兩岸、被淹田禾十分之三、吉水縣、沿河一帶、沖壞禾田及公路甚多、洋溪區山洪暴發、盡成澤國、損失未據詳報、以上共計十五縣、均係就本年報災請賑者云、

日俄戰妄談（三）

＝美國辰星雜誌所載＝

日俄變方、均苦宣戰無詞、美人之精通遠東情形者、則謂滿洲問題、將爲日俄紛爭之點、然蘇聯固已承認滿洲國有權承中俄滿洲條約所載華方權利與義務之權利、更提議售賣北滿鐵路、日滿官吏且與蘇聯進行交涉矣、一九三三年五月十一日、李提維諾夫、向莫斯科新聞界發表書面聲明、解釋蘇聯出售北鐵之意義、原聲明書中確已承認今日滿洲之現狀、蘇聯之售賣北鐵、並非非非想、乃迫於情勢不得不然耳、蓋滿洲鐵路已完全歸日人掌握、若日人所計畫之新鐵道網完成時、則北鐵將失去其經濟上軍事上之價值、俄人即欲保持之、恐不可能、故莫如待價而沽之也、

北滿鐵路有悠遠之歷史、富於說部中之陰險背景、與晚近東方政治及戰爭均有關係、倡議建修此路者、乃帝俄度支部大臣微德氏、意在藉鐵路將滿洲蒙古與華北之一部、劃歸帝俄版圖、北滿鐵路亦可謂爲中俄密約之產物、一八九六年中、俄簽訂對日攻守同盟之密約、事在中日戰爭之後也、建修北滿鐵路之欵出自華俄道勝銀行、該銀行亦即因此而成立者、華俄兩度支部各爲共股東、考諸實際資本、則來自法人之購買俄國公債者、是以北滿鐵路、昔日雖屬華俄共有、然法人亦有實在利權存乎共間蘇聯立國後、已將法人之利權、視爲帝國主義之遺物、而抵賴之矣、北滿鐵路（原名中東鐵路）之北綫完成後俄人復略南滿、力迫中國允其將路綫展至南滿之南端、而得有旅大不凍良港焉、帝俄利用鐵路侵略滿洲、爲美國約翰赫氏宣布『門戶開放』之原動力、英日同盟亦因之成立、即日俄戰爭又何嘗非因此而生耶、日俄戰爭時、美國大總統羅斯福之袒日排俄者、亦惡俄之侵略滿洲耳戰爭結束後、日人根據朴次茅斯條約得有中東鐵路之南綫、即今之南滿鐵路是也、大連旅順以及南滿之煤鐵礦均歸日本所有、此後日俄互相携手共圖滿蒙、在一九〇七至一九一六年間訂立各種密約、俄國宣布北滿與西蒙爲其自己之勢力範圍、南滿與東內蒙則爲日本之勢力範圍此種計議並未商及中國也、迨乎帝俄崩潰、蘇聯建國、遂將此種密約公諸世界而毀棄之、藉彰帝俄與日本之惡時至一九一八年、列强出兵北滿與西比利亞、陽言救援西比利亞之捷克人、實則有顚覆蘇聯之企圖、當是時也北滿鐵路暫由美國管理、聯隊長史汀生主其事、佐之者則爲美籍工程師焉、各國聯軍既臨西比利亞、遂忘却其本來使命、而互爭雄長、笑談百出、陰謀迭見、原議列强各出兵七千、然日軍則數達七萬、於是群相猜度、日本之將侵略沿海州也咸以爲不可、美人尤爲激昂、在一九一八至一九二二年間日美國交岌岌可危、宣戰諸傳猶若今日之盛、幸而一切暗雲消滅、於華盛頓會議席上、爾後日軍撤退西比利亞、中俄日俄又相繼訂立協約、調整北滿鐵路遂仍歸中俄共有、然斯時之俄國乃蘇俄與之共管北滿鐵路者、則爲滿洲之自治政府、法人之利益已蔑棄無餘矣、紛因鐵路協定未能切實履行、爭端頻生合作無方、於一九二九年滿洲軍閥領袖張學良擬以武力迫俄人退出北滿鐵路、蘇俄遂遣兵調將與之一戰、世界各國之戰地訪員、尙未抵哈以前張氏軍隊已敗潰矣、當滿俄兩軍戰爭時、日人嚴守中立於是遠東之人群疑日俄已有某種詭謀也、一九三一年中日因滿洲而動干戈、俄人又嚴守中立、即李頓調査團滋滿請求俄方協助時、蘇聯亦未之應也、置身局外、俟事過境遷則提議售賣北鐵於滿洲國、而與日本進行交涉、蘇聯最初索價兩億五千萬魯布、日本給價五千萬日金、厥後俄方減至兩億圓、而日方則仍以五千萬應之、繼此變方進行討論魯布與日金換算率、未得結果、交涉因之停頓、蘇聯則指摘日人有意强奪北滿鐵路、且發表怪文書、以資左證、幷聲言此種文書係出自菱刈大將之手、日人則力辯此項文書是僞造者、各是其是、各非其非、又各自調動軍隊運輸軍需飛機至邊疆、準備戰爭焉、

營業種目 厚底織襪機、單底織襪機、腰機、毛衣機、手套機、兩頭平版機、各種針織機具全各種襪針、毛衣針、各手套針、兩頭針及針板

安東縣新安街 德利祥襪機製造廠

詳章函索即寄

福祿壽禮品社開幕廣告

特別大減價照碼八扣

本社專製電刻銀盾屏聯堂幅花瓶紀念盃幷賽繡祺袍坤鞋花樣精巧色彩耐久此乃社會餽贈親友無尙禮品如蒙惠顧無任歡迎

地址新京大馬路老物華對面便是滿電二二二五號

專門修理鐘表

招請外埠代理詳章函索即寄

肺病吐血去根藥出世

肺結核世傳專醫 趙羨忱大夫發明

肺癆一症爲人類之大敵非有尙方則不能去根本堂承授傳祖成方出品三十餘年專治各期肺病久嗽成癆大口吐血痰中代血五癆七傷咳嗽痰喘經余不愈諸藥罔効者速購此藥不論何樣肺癆服之均保去根負責不犯每料十四元重症欲求詳細附郵六分即覆診斷奉天大西關月窗胡同精業堂

●遼陽永峰源公盛源振泰興●海城宏升樓瑞昌號●濱江老福春堂●遼源義合祥東英醫院●洮南恒成興玉記●盤石滙興公●海龍興發和永興厚●開原驛大羅天●四平街驛天德堂長勝魁●鐵嶺萬升恒乾元泰●營口義興成●公主嶺三合德●餘記●西豐德巨豐●海倫久遠長餘記●江省南大街德生堂●西安振安醫院●西豐双河鎮中興昌●大連德記西棧●大石橋未生復●金州志義成長春義和●大中西藥房

新京總代理 五洲藥房 羅庭藥房

新京耀會山坊 緊要啓事

敬啓者敝夥楊友竹持本號鴨圓形隸字膠皮戳一個文曰新京西四馬路耀會山坊滿電九五番幷該人牛角正圓形篆文名章一個赴市公署領取貨欵中途不愼將二戳一并丟失嗣後該戳無論落於何人之手發生領欵作保及其他意外事項一概作廢特此登報聲明

本主人謹啓

失票聲明

延吉志成峻在中央銀行滙新京七號國幣一百六十四元本月十日早七點半被匪搶去除在該行掛號外特此登報聲明無論落於何人之手一概作廢

新京日本橋通 志遠達啓

本報啓事

本報特委白雲峰爲延壽分社長特此聲明

龍春有聲電影院

（新京西四道街）

今日放映

嚴月嫻梁賽珍蔡楚生主演

中國影片別開生面之佳作

明星公司無聲片中之精華

替兄復仇

有如火如茶的表演 有可歌可泣的劇情 其事可哀其情可憫 其意可嘉其境可憐

特聘講士照幕說明

十三日起只映四天票價照常風雨不停

上丁祀孔
鄭總理恭代行禮
各學校團體參加者數千人
友邦官員蒞場參觀者頗衆

關於九月十三日之本年仲秋上丁祀孔新京在文廟舉行一節、其一切情形、業誌本報是日午前七時由新京特別市公署蕭行政處長代表金市長在崇聖祠行禮如儀、午前八時由鄭總理大臣、在大成殿恭代　皇帝陛下行禮如儀是日到場行禮者有滿洲國側特簡薦任等百官、及友邦陸海軍官員蒞場、參觀者亦頗衆、自九時至十一時爲一般及各團體學校等參拜時間、其到場者有本市市立及各私立等廿餘學校、並頭道溝日本方面各學校、此外尙有日滿各團體等總計不下五六十處、共數千人誠爲禮祀以來未曾有之盛況將舊政時代推殘儒敎之秕政一掃無遺我國國民精神因亦爲之一振、儒敎前途益發光明、實亦不虛我帝國政府之倡導也、其廟內外之秩序由警憲維持整齊不紊、其盛大之祀孔典禮遂告完成云、又是日市內各商店、有交叉縣掛滿洲國國旗者、並各機關學校、亦均高懸國旗放假一日以示紀念祀孔之盛、洋溢新京全市云、

新京吉林國道
至十月下旬可開通
將來駛行鐵路總局公共汽車

(吉林十三日電)自客歲六月以來國道局銳意工作中之新京、吉林間一百十公里之國道工事、大體曾豫定八月末報竣、以今夏大雨作祟、工事遂致遲延、目下擧全力謀工事進展、蓋在十月中旬至下旬即有報竣之希望、聞該國道開通之後、擬以鐵路總局經營之公共汽車、一日駛行四次、車費約在四圓、或在三圓程度云、

改訂專賣收納事務處理規程

專賣公署近將康德元年第一三二號公佈之收納事務處理規程改正已訓令各專賣分署長知照辦理矣、

一、第十四條所規定之第三號樣式、第十五條所規定之第四號及第五號樣式、第二十四條所規定之第七號樣式、第三十二條所規定之第十號樣式、第三十三條所規定之第十一號樣式故改正如另紙各式樣、

二、第二十五條追加左開一項『鑑定結果扣除之水分量應按各等級將其量目記入於旬報摘要欄』

三、第二十八條追加左開一項『但鑑定結果扣除之水分量應將其量目以秤量增加分量記入於出納簿相當等級欄』

王中尉慰靈祭
在北山擧行

(吉林十三日電)八月二十七日在舒蘭縣缸窰鎭附近討匪戰死之劉騎兵團王中尉等二名、定於十四日正午在北山廣場爲之擧行慰靈祭云、

御賜村上氏勳章勳記
由三浦廳長到哈傳達

(哈爾濱十二日電)吉林省三浦廳長、攜帶　皇帝陛下恩賜村上粂太郎氏之勳章及勳記、於十二日午後二時十五分列車來哈、三時至赤十字病院、當即傳達與村上云、

軍政部將校
每日練習軍歌

軍政部因軍旗親授式在即、現正進行諸般準備、自九月十日、每日自午後一時、集合該部軍官全員於院內練習軍歌約三十分鐘、

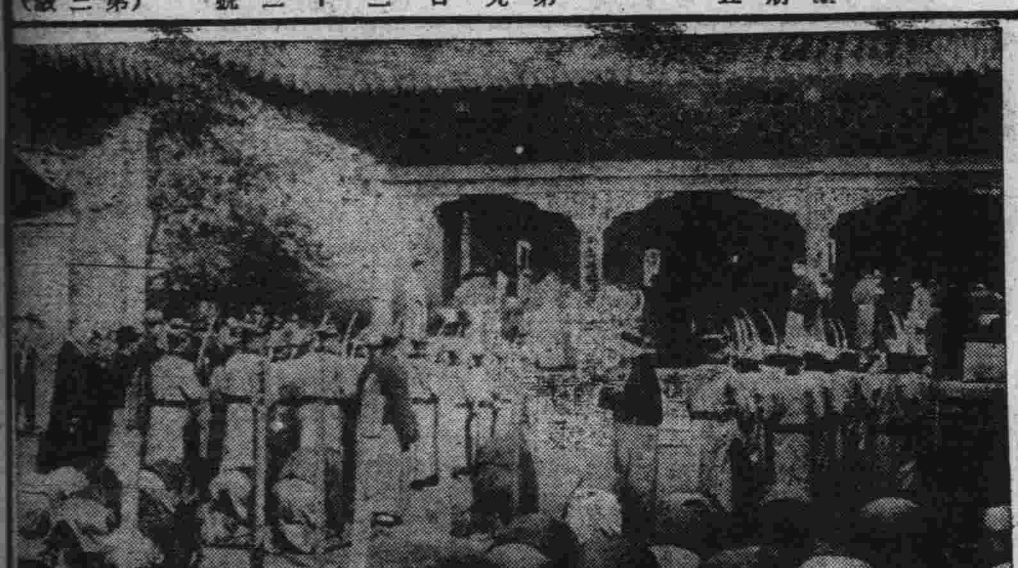

上丁祀孔寫眞說明

建國以來第三回之丁祭、於十三日淸晨在新京城內南關文廟擧行　皇帝陛下欽派國務總理大臣恭代、外有各部大臣、及學生團體一般市民參拜、爲例年所未有之盛典(寫眞上、南關文廟、下恭代行禮之鄭總理大臣)

美記者團訪滿
來京後之日程決定
滿日機關準備招待

美國訪滿記者團一行三十五名(內有日本新聞協會側七名)定於十月五日、經由朝鮮來奉天、新京、哈爾濱、各處參觀後、十五日由大連乘船歸國、關於歡迎方法、滿洲國、日本軍部、關東廳滿鐵、及其他關係者、於十二日午後二時、會在大和旅館協議決定日程如左、

△十月七日午後七時三十分抵新京、自由行動、

△同八日午前訪國務總理大臣、外交部大臣、日本大使、

△同午後〇時三十分由金市長開午餐會(滿餐)同三時出發視察、國都建設狀況(國都建設局及建設區域)

△八日午後七時三十分、外交部大臣開晚餐會(在大和旅館)

△九日午前、自由行動(一行如希望謁見、謀當代奏請)

△同午後三時三〇分、由榮中央銀行總裁開茶話會、(總裁邸)

△同七時三十分、日本大使開晚餐會(大使官邸)

北鐵東部線
穆稜鐵道不通
因連日之大雨

(哈爾濱十三日電)北鐵東部線穆稜鐵道因數日來之大雨附近河川氾濫、鐵道又不通矣、

國都建設局
筵日旅館業
在大同公園內

國都建設局於十三日午十二時假該局大同公園設宴招待來京中日本全國旅館組合、並有丁大臣等及各機關各新聞社記者等、主賓共約二百餘人、席向有日滿妓女之歌唱頗稱一時之盛、至下午三時許乃告散去、

本年產棉預測
成績尙屬良好
平均百斤五十五元
比較去年確見漲價

(奉天十二日電)滿洲棉花十年計畫、其後成績尙好、本年度棉花收穫豫想、因播種期濕度太高、一部分當然不免減收、然因耕地面積擴大六成生棉之總額較去年度之九千六百萬斤、可增收四成或能達一億二千萬斤、品質亦漸趨良好、且印度棉輸入減少、日本側之需用增加、價格亦因之騰貴、現在遼陽行市、生棉百斤、高價五十八元、低價五十二元、平均五十五元、比之去年之高價四十五元、低價四十元、平均四十二元、確見漲價、即使本年度減收二成、亦能較去年爲有利、今後之滿洲棉花的前途、頗有望云、

國立醫院官制
昨日公佈共計五條
吉哈承設立醫院

我滿洲國內診療機關極少、且不完全、其改善及增設、目下極爲必要、因而首先充實吉林、哈爾濱之已設醫院、且因熱河省毫無此等設備、故設置醫院於承德、十四日公布國立醫院官制及其職員之官等俸給準則云、

國立醫院官制

第一條、國立醫院屬於民政部大臣之管理、掌管疾病之診療、

第二條、國立醫院之名稱及位置、由民政部大臣定之

第三條、國立醫院共置左列職員、

醫官、十六人、薦任、

藥劑官、一人、薦任、

醫員、八人、委任、

藥劑員、三人、委任、

屬官、五人、委任、

第四條、國立醫院置院長、以醫官充之、院長承民政部大臣之命、掌理院務、指揮監督所屬職員、

第五條、醫官承上司之命掌診療、

藥劑官、承上司之命掌配藥、

醫員、承上司之指揮從事診療事務、

藥劑員、承上司之指揮從事配藥事務、

屬官承上司之指揮辦理庶務、

附則

本令自公布日施行、

又民政部依據國立醫院官制在吉林設立吉林國立醫院、哈爾濱設立哈爾濱國立醫院承德設立承德國立醫院、

天下好等匪團
圍双陽城
日滿軍隊出動討伐
匪勢不支潰往延吉

九月十日夜有天下好成局等匪約二百名包圍双陽縣城、對住民投迫脅的書信、謂襲擊縣城、該縣警務指導官、對新京警備司令部懇請急派飛機出動駐新京日軍〇〇名當即出動討伐、賊等得此消息已於十三日午前二時、逃往延吉方面、目下日滿兩軍、正協力追擊中、

赤十字新京支部
對貧民施藥施療

日本赤十字社新京委員支部以救濟貧困不能醫療之病人爲目的、曾指定新京朝日通八九番地深町醫院、開設免費施療所、對貧人施療施藥不取分文、希望受診者、可到日警署衛生係、領取治療券、然後到該處診治、

滿洲計器公司
開始製造新器
大連奉天設立工場

實業部權度局、爲統一度量衡、着指定公司、製作種種計量器、以期徹底的普及、本年五月一日、設立滿洲計器股份有限公司、對關東州及滿鐵附屬地既設工業者之買收問題、亦得圓滿解決、在大連奉天、設支店及工場專從事新制器物之製作及販賣、並開始計器之修繕云、

詐欺恐喝事件犯人
需要處池烟達
一兩日內送交法院
店商主人暫行釋放

目下在新京日本憲兵隊特高課檢查中之滿洲國總務廳需要處電氣科勤務池烟達(三五)之一萬三千八百五十餘元之詐取事件、該隊會召關係者某電氣商會主人及某電氣商會主人三名、詢問結果判明池烟之詐欺恐喝事件是實、擬連同公文、於一兩日中、送交法院、該三名電氣商會主人暫行釋放、

秋季第二次賽馬大會
每日上午十一時開始

開催日　九月十五日(星期六)　十六日(星期日)　十七日(星期一)　廿二日(星期六)　廿三日(星期日)　廿四日(星期一)　雨天順延

社團法人 新京賽馬俱樂部　電話二二三三　五五〇六　賽馬場五五〇七番

本報徵文揭曉

本報此次徵文業經評定甲乙玆錄佈如下

△我國建國政策之異常發展與列國承認問題

一等當選　春暉

二等　萬橘仲

三等　退庵室主

選外佳作　伯平　陪仙

△恢復疲敝農村並其繁榮策

一等　季靜菴

二等　穀遠

三等　楊椿

選外佳作　申銘　鶴鳴

△漫畫

一等　矢雨

二等　青愷

三等　梅僧

選外佳作　漫萍　胡轍

九一五紀念日
擧行講演映放電影
並派遣女生慰問日本傷兵

日本首先承認我國之九一五紀念、上年由官民聚會而擧行之儀式、今年則由各官署(代表數人)各學校各自擧行之、表示不忘之意耳、於十四日先由飛機高撒傳單、十五日則以市自强、十、十九小學校及新京公園作會場、擧行講演、講員由協和會、文敎部、市公署、分別擔任之、午前爲對各校全體、午後一時起之爲對商民者、及至六時又於西公園擧行一校與協和會同辦之電影會、同時先後亦擧行講演會、並設有擴聲機以普及全市、又於該日十時由敎育科長率女中學生十五名、女高五名、文女中十名、携應用物品赴關東軍戍衛病院慰問傷兵、以表謝意同時備有花車往返市街、以助盛況云、

寬城子各機關
擧行慶祝大會

寬城子各機關、以九月十五日爲日本承認我國二周年紀念日、擧行慶祝大會、用以表示不忘、玆探其禮序、分誌如下、

一、各機關人員全體入席、二、奏樂、三、升席、四、合唱國歌、五、全體脫帽、六、向國旗行最敬禮一二三鞠躬、七、主辦者致開會詞(趙處長)、八、讀祝詞(七中盧校長)九、來賓祝詞、十、唱慶祝歌、十一、歡呼、十二、撮影、十三、遊行(排列及路線另行詳列)十四、閉會、遊行排列及路線、

排列　守備隊、第六段、警察署、憲兵隊、稽察處、第七中學、四區一校、來賓及各機關首領、各商號民衆、路線由會場出發、依下列路線進行、二酉街西行、車站劉大櫃、行政分處門前、新京警備班、警察署、第六段一校東行、東八雜市、積德成門前兩行、會場、會場各項服務人員、主辦者(馬段長)、讀祝詞者(七中盧校長)、糾儀員(七中關主任)、司儀員(七中高慶華)、維持秩序人員(守備隊及路警、特警)、軍樂(守備隊)、雅樂(七中學校)、

市醫藥聯合會
一場風波
竟無結果而散

朱援生等發起之新京市醫藥聯合會、籌備多日、會經流會一次、又定於本月十三日下午一時、在西四道街市商會開會、事前函邀醫藥界派員參加、是日到會者朱等一百餘人、延至二時三十五分始行開會、首由趙明五讀開會詞、朱省遠讀趣旨詞、即至討論會章之時、讀至第五章恐延慢時間遂中止、當由朱援生登台提出選擧議長等案後、當有馮立民提出關於本會支出預算之規章尙未通過之時、不能選擧議長、何況通知函內又未註明有選擧之字樣爲詞、竭力表示反對此時會場秩序極度緊張、咸注目朱氏一人、朱某雖力加解釋、無如會員多不表示同情、遂鼓掌而散、朱某履請監臨之警官請予維持、亦無結果而散、據市井傳聞醫藥界並非不贊成組織團體不過對於預算之過大、會員擔負之重、與該會之操縱者有所異議耳、

本報啓事

昨日上丁祀孔、本報今日出版一大張、

營口市民主辦
承認二周年紀念日

(營口十三日電)十五日之滿洲國承認二週年記念日、營口市由午前十時縣公署、各學校擧行式典、午後爲學生執旗遊行、在小紅樓戲院、開記念會講演會及電影會、是日全市各戶、均須揭揚日滿兩國之旗云、

新京放送局放送節目

九月十四日(金曜日)

午前六時〇分廣播體操(滿語)
午前六時三〇分廣播體操(東)
午前六時四〇分滿洲語講座　講師 高宮盛逸
午前七時〇〇分日本語講座　講師 近藤喜助
午前七時二〇分新聞(日語)(東京)臨時
午前八時〇五分經濟市況(東京)臨時
午前一〇時四〇分經濟市況
午前一〇時三〇分時報唱片(滿)
午前一一時一〇分新聞(滿語)
午前一一時四〇分新聞、經濟市況(東京)
午後〇時〇分經濟市況(奉)
午後〇時二〇分新聞(鮮語)
午後〇時三〇分演藝唱片(滿語)
午後一時〇〇分演藝(滿語)　蓮香班 鈴花
午後一時三〇分講演(滿語)　司法部刑事司刑事第一科 吳懋銓
午後二時〇分日用品行市(滿語)
午後二時四五分新聞(日語)
午後二時五〇分經濟市況、新聞(東京)
午後三時二〇分新聞(日語)
午後三時三〇分經濟市況(奉)
午後三時五〇分新聞(滿語)
午後四時〇分官廳新聞(滿)
午後四時五〇分新聞(英語)
午後五時〇分兒童時間(哈爾濱)
午後五時三〇分講演(滿語)奉天
午後五時五五分氣象通報　節目預告(滿語)
午後六時〇〇分新聞(東京)
午後六時三〇分講演(東京)　竹越與三郎
午後七時〇〇分獨唱管絃樂(東京)
午後八時三〇時報新聞東京
午後八時四五分新聞、氣象通報、節目預告
午後九時〇〇分新聞(滿語)
演藝(滿語)　艷春院雲霞

天氣豫報

九月十四日　西南風　晴一時曇

九月十三日　氣溫　最高 二五度〇分　最低 一三度四分

奉告衆位

玆爲衆位便利起見開設相談所諸事迅速代辦不悞

營業種類

會社之設立、一般登記關于民事書類之起稿並代書、相續、財產、整理事務、債權債務之調查及手續書類之作成土地及工場房屋租借

新京永樂町三丁目(領事館前)

興信館代書處　加藤秉春

電話三〇七〇番

出浦醫院

外科　皮膚科　花柳病　泌尿生殖器病　婦人科　內科

肛門病(痔、痔瘻、脫肛)　藥物療法阿片類中毒症

初診免費

新京入船町四丁目一番地

電話五三一三番

專賣線

丸岡糸店

綿線　毛線　洋線　機器線

扣子各種　獅子花線

(本號專賣洋服定做物品)

(女子工作物品一切具全)

新京日本橋通六十五番地　丸岡糸店

瀋陽商務印書館發售
伍光建譯英漢對照名家小說選二十種

預約

詳細書名列下

伽利華遊記　末了的摩希干人　阿當貝特　妥木瑣耶爾的冒險事　二京記　旅客所說的故事　紅字記　白菜與帝王　安維洛尼伽　希爾和侍　妥木宗斯　乜街　費利沙海灘　置產人　羅馬英雄　里因濟　顯理埃斯曼特　野獸世界第二集　墜樓記　普的短篇小說　泰比遊記

定價十元　預約價五元郵費七角

預約截止期　原定八月底現展期至九月二十日　外埠函定以郵局日戳爲憑

爲期甚短　定請從速

館址瀋陽小北門裡　電話二一五三八

同德泰茶莊

奉天　省城　自動電話四三三八

本茶莊開市已歷六十餘年專門採製各種茶葉推銷甚廣除零售本市外尤以遠近各市鎭爲最久蒙顧客所嘉許敝主人以茶爲吾人日常必須之飲料品對於配製力求精良合宜時地需要至於外埠函購謹愼週宜以副雅意近將各茶提高特此佈聞

製茶場　蘇州閶門外楊安濱　杭州江干南星橋　福州南台下渡

精心選製　各種茶葉百餘種批發零售

總號　市內小西關大街上頭路北

支店　商埠北市場二十六緯路西首路北轉角

分售處　市內第一商場電車站前路北

●開往門司神戶大阪
□此船有一等三等倉 ▲此船經由拔島 開上午十時
扶桑丸 九月十四日
哈爾濱丸 九月十五日
▲亞米利加丸 九月十六日
烏拉爾丸 九月十七日
香港丸 九月十八日
□他古瑪丸 九月十九日
烏蘇里丸 九月廿一日
貝格爾丸 九月廿二日
□夏德露丸 九月廿五日
●開往天津(到塘沽止)
江龍丸 九月十九日
●開往上海福洲基隆高雄 下午三時開
福建丸 九月廿四日
長沙丸 十月十四日
●船票發售 滿鐵沿線各站及各埠日本國際觀光局
車船連運票(往復票火車減二成輪船減一成通用期限兩個月)大連門司神戶間輪船票(買往復票返程票價可減二成通用期限參個月)發售
●專屬貨物代辦處 各地國際運輸會社
大阪商船株式會社
大連支店(電話四一三七)
奉天出張所(電話四八九)
京出張所(電話二二一六)

阿波共同行輪
●開往芝罘威海衛仁川下午
第卅六共同丸 九月十九日
●開往芝罘、青島
第十六共同丸 九月十四日
●開往仁川
長山丸 九月十七日
本會社代辦山東鐵路及朝日鐵路辦理各種運動一切事務
阿波共同汽船會社
大連市山縣通電話五一〇〇

日本郵船行輪
●開往漢堡倫敦權特丹
豐岡丸 十一月八日

朝鮮郵船行輪
●開往青島仁川
會寧丸 九月十六日
●開往仁川博多長崎鹿兒島三角
清津丸 九月廿一日
前記輪船出口時日因天候關係或有更變
朝鮮鐵路各站以及本行輪船經過各口可裝與滿鐵連絡之貨物※有上記記號者純係貨船不售客票並可發行前項連絡提單代賣海圖及航海路誌
朝鮮郵船株式會社大連代理店近海郵船株式會社大連代理店大連市山縣通一八一日本郵船會社大連出張所電話三七三九、六七一二番
專屬貨物代辦處船票代賣處丸二商會電話四二四六番各地之日本國際觀光局

近海郵船行輪
●開往營口
豐浦丸 九月十四日
●開往橫濱
勝浦丸 九月十五日
淡路丸 九月廿四日

大連汽船行輪
●開往青島上海上午十一時
大連丸 九月十五日
奉天丸 九月十八日
●開往天津(塘沽止)
長平丸 九月十五日
●開往阪神
煙臺丸 九月二十日
●開往長崎基隆高雄
山東丸 九月廿五日
●開往新潟伏木敦賀(載客)
河北丸 九月十四日
河南丸 九月廿五日
●開往安東
濟通丸 九月十六日
●開往營口
河南丸 九月十八日
大連市山縣通
大連汽船株式會社
電話七一三一番
日本國際觀光局中國旅行社

最新發明
歐文併用漢文打字機
裝璜精巧・運用靈便

一架能代二名書記每分鐘打五十餘字本公司現有專門打字員待聘如有需用此項人材者請向本公司接洽可也(說明書函索即寄)
新京朝日通八一番地
漢文打字機製造公司
新京出張所
電話三三三八番

田崎治久律師事務所
◎日滿民刑事訴訟、民事、調停、政行事件、
◎發明、實用新案、意匠、官許商標事件、
前記一切之處理站鑑定
陸海軍大臣指定律師
律師 官准辯理士 田崎治久
新京城內三馬路三(自來水塔傍)
日電四七六二番 滿電三六九番

霍亂一症 兇猛似虎
喪人性命 猝不及防
唯兜安氏霍亂吐瀉聖藥可以治之各埠藥房均有出售

注意
去年本公司該約供不應求存貨告罄今年請各經售家多購以應市需顧客尤須早日購備方可高枕無憂切勿誤服他約視性命如兒戲
上海江西路四八九號
兜安氏西藥公司謹啟

鍋谷耳鼻咽喉科
醫學博士 鍋谷傅二郎
新京曙町三丁目二二 電話二七八五番

本報啓事
西豐分社長張樹魁另有他就職改委楊芳沂爲西豐分社長王新塵爲西豐分社記者特此聲明

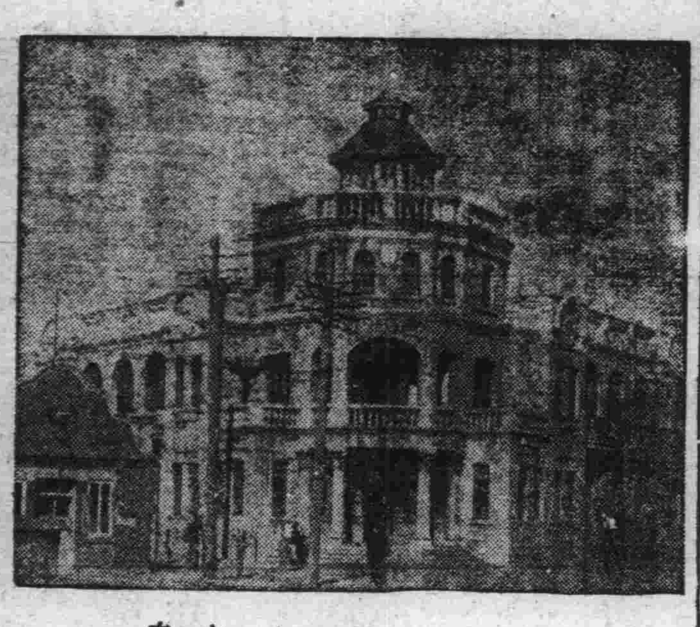
奉天外國語學院招生
日語專修科
初等科——一百名
高等科——五十名
(初等科修業半年者直入高等科)
本院之教授較他校成功迅速於一年期內前半年熱心授以初等日本語讀本日語文法及普通應用之會話後半年改爲高等科授以高等實用之日文及會話與尺牘
開學九月十五日
總院止 奉天工業區一馬路一號

新張披露廣告
啓者哈爾濱邊特兄弟商會素蒙諸君贊許茲爲便利諸君起見於八月二十六日起在新京日本橋通二二番地設立支店請駕光臨賜顧爲荷
一、紳士用 最新歐美流行摩登新式各種洋服大氅外套風衣
一、女士用 最新式婦人服小孩服各種毛皮類
一、定做各種男女西服各種精美貨物價值從廉歡迎諸君來店參觀
新京日本橋通二二番地
邊特兄弟商會啓

生死關頭 此得兒救
近有一封充滿着喜樂和感謝的信由河北唐沽于家堡平玉成君子寄來述其公子如何出死入生茲爲錄刊如次平君書云

「去冬十月二日小兒呻吟發熱三日不思乳食醫治未效四日痰喘不息喉間作響五日腹脹泄瀉輪流交作行針服藥仍未見效七日面目全非每息僅屬令人惜懼八日友人介紹嬰孩自己藥片服後下午見輕是夜未泄九日腹不脹午刻頓現笑容十日諸症悉退喜笑如恆矣邇來身體甚佳此眞嬰孩自己藥片之奇功也敬謝敬謝」
嬰孩自己藥片各藥房皆有出售或直向上海江西路四五一號韋廉士醫生藥局購備每瓶七角六瓶三元五角郵費不取

南北醫師均獲健康之益
於韋廉士醫生紅色補丸
血弱官夏補之莫天名健品士紅丸種證不通人醫莫口下例斑 衰在補亦而之妙下補腦韋醫色此事之僅高士師不同其錄耳 腦冬在宜補藥于馳血聖廉生補兩實者普等即亦異聲兩一

北滿興城縣濟生醫院院長兼興城縣縣公署與紅十字會醫官王廼欽醫師來書云「鄙因公私交冗常覺精神困頓身體疲乏不能耐勞虛弱日甚因知韋廉士醫生紅色補丸功效佳良吞服便利遂作爲日常補品果然數瓶服罄力益神增辦理醫務倍感興趣自是常以此丸爲病家處方輒改良效眞名副其實之藥也」

南洋沙勞越詩誣閩僑古田人姚帩嶔醫生現爲該埠毓英女校校長其來書云「鄙人行醫凡遇血虛與其他需要滋補者常用韋廉士醫生紅色補丸結果甚佳鄙人自身前亦精力不濟食減體虛後服此丸數瓶康強迅復迄今身體猶佳雖年老事繁應付餘裕又清導丸與嬰孩自己藥片鄙亦試過其效不差也」
韋廉士醫生紅色補丸治療男女血虧各症已歷五十年屢試屢驗如尊處無從購備可向

上海江西路四五一號韋廉士醫生藥局採辦每瓶一元五角每六瓶八元郵費不取

饋贈適宜
現在中秋節快到了。我們給親友送禮、得送什麽東西是好呢？想起來了、月餅啦、洋酒啦、水菓啦、都不出奇。最好是把味の素多送上一些。主人一定是要歡喜的。因此他買了一大包味の素、親身送禮去了。

登錄商標
味の素
(味之素)
(C—398)